

**ФЕДЕРАЛЬНАЯ СЛУЖБА ГОСУДАРСТВЕННОЙ СТАТИСТИКИ**

**Территориальный орган  
Федеральной службы государственной статистики  
по Псковской области  
(Псковстат)**

**Социально-экономическое положение  
Псковской области  
в январе - сентябре 2012 года**

*ОФИЦИАЛЬНОЕ ИЗДАНИЕ*

**ПСКОВ  
2012**

В докладе приняты условные обозначения:

тыс. – тысяча  
млн. – миллион  
млрд. – миллиард  
мм – миллиметр  
м – метр  
пог.м – погонный метр  
м<sup>2</sup> – квадратный метр  
м<sup>3</sup> – метр кубический  
км – километр  
км<sup>2</sup> – квадратный километр  
г – грамм  
кг – килограмм  
т – тонна  
экз. – экземпляра

т-км – тонно-километр  
л – литр  
дкл – декалитр  
га – гектар  
кВт – киловатт  
кВт.ч – киловатт-час  
Гкал – гигакалория  
л.с. – лошадиная сила  
г. – год  
долл. – доллар  
руб. – рубль  
р. – раз  
шт. – штука

- явление отсутствует;
- ... данных не имеется;
- х сопоставление невозможно;
- 0,0 величина является меньше единицы измерения.

В отдельных случаях незначительные расхождения между итогом и суммой слагаемых объясняются округлением данных.

Ряд показателей, приведенных в докладе, рассчитан с учетом экспертной оценки.

В таблицах, отражающих ежемесячную динамику, показатели за последний месяц в последующем выпуске доклада уточняются по данным ежемесячной статистической отчетности в соответствии с методикой разработки. Относительные показатели в этих таблицах отражены в сопоставимой оценке.

В докладе использованы также данные территориальных органов федеральных органов власти (министерств и ведомств) и органов исполнительной власти Псковской области.

Псковстат является собственником государственной статистической информации на территории Псковской области.

При использовании материалов органов государственной статистики ссылка на источник обязательна.

© Псковстат,  
2012

E-mail: [pskovstat@pskv.fsgs.ru](mailto:pskovstat@pskv.fsgs.ru)  
<http://pskovstat.gks.ru>

# СОДЕРЖАНИЕ

стр.

<b>ОСНОВНЫЕ ЭКОНОМИЧЕСКИЕ И СОЦИАЛЬНЫЕ ПОКАЗАТЕЛИ</b>	<b>4</b>
<b>ЭКОНОМИЧЕСКАЯ СИТУАЦИЯ В ПСКОВСКОЙ ОБЛАСТИ</b>	
<b>ПРОИЗВОДСТВО ТОВАРОВ И УСЛУГ</b>	
<i>Оборот организаций</i>	<b>6</b>
<i>Добыча полезных ископаемых, обрабатывающие производства и производство и распределение электроэнергии, газа и воды</i>	<b>8</b>
<i>Сельское хозяйство, охота и лесное хозяйство</i>	<b>16</b>
<i>Рыболовство и рыбоводство</i>	<b>21</b>
<i>Строительство</i>	<b>23</b>
<i>Транспорт</i>	<b>26</b>
<b>РЫНКИ ТОВАРОВ И УСЛУГ</b>	
<i>Розничная торговля</i>	<b>29</b>
<i>Рестораны, кафе и бары</i>	<b>37</b>
<i>Рынок платных услуг населению</i>	<b>38</b>
<i>Оптовая торговля</i>	<b>41</b>
<b>ЦЕНЫ</b>	<b>45</b>
<b>ФИНАНСЫ</b>	<b>59</b>
<b>СОЦИАЛЬНАЯ СФЕРА</b>	
<b>УРОВЕНЬ ЖИЗНИ НАСЕЛЕНИЯ</b>	<b>74</b>
<i>Денежные доходы</i>	<b>75</b>
<i>Использование денежных доходов</i>	<b>82</b>
<b>ЗАНЯТОСТЬ И БЕЗРАБОТИЦА</b>	<b>85</b>
<b>ЗАБОЛЕВАЕМОСТЬ НАСЕЛЕНИЯ</b>	<b>96</b>
<b>ПРЕСТУПНОСТЬ</b>	<b>97</b>
<b>ДЕМОГРАФИЧЕСКАЯ СИТУАЦИЯ</b>	<b>101</b>
<b>МЕТОДОЛОГИЧЕСКИЕ ПОЯСНЕНИЯ</b>	<b>107</b>
<b>НЕКОТОРЫЕ СТАТИСТИЧЕСКИЕ ПОКАЗАТЕЛИ ЭКОНОМИЧЕСКОГО И СОЦИАЛЬНОГО ПОЛОЖЕНИЯ РАЙОНОВ ОБЛАСТИ</b>	<b>123</b>

## ОСНОВНЫЕ ЭКОНОМИЧЕСКИЕ И СОЦИАЛЬНЫЕ ПОКАЗАТЕЛИ

	Январь- сентябрь 2012	Январь- сентябрь 2012 в % к январю- сентябрю 2011	Сентябрь 2012	В % к	
				августу 2012	сентябрю 2011
Оборот организаций (в действующих ценах), млн. рублей	154100	107,3	18587	97,5	105,8
Индекс промышлен- ного производства <sup>1)</sup>		100,3		93,4	90,0
Объем работ, выполненных по виду деятельности «Стро- ительство», млн. руб- лей	7492	99,4	1087	74,2	112,7
Ввод в действие об- щей площади жилых домов, тыс.м <sup>2</sup>	117,4	122,5	22,0	139,4	в 2,8 р.
Грузооборот автомо- бильного транспорта организаций всех ви- дов экономической деятельности, <sup>2)</sup> млн.т-км	378,0	94,8	45,4	92,4	98,8
Оборот розничной торговли, млн. рублей	55860	106,0	6539	92,0	104,6
Оборот общественно- го питания, млн. рублей	2452	114,8	317	95,2	121,5
Объем платных услуг населению, млн. рублей	13737	102,2	1726	101,9	102,4
Индекс потребитель- ских цен		105,5 <sup>3)</sup>		100,7	107,1
Индекс цен произво- дителей промышлен- ных товаров <sup>1)</sup>		105,5		101,8	106,9
Реальные располага- емые денежные доходы населения <sup>4)</sup>		110,2 <sup>5)</sup>		101,4 <sup>6)</sup>	114,1 <sup>7)</sup>

	Январь-сентябрь 2012	Январь-сентябрь 2012 в % к январю-сентябрю 2011	Сентябрь 2012	В % к	
				августу 2012	сентябрю 2011
Среднемесячная начисленная заработная плата одного работника:					
номинальная, рублей	17112 <sup>8)</sup>	113,7 <sup>5)</sup>	17609 <sup>9)</sup>	94,8 <sup>6)</sup>	111,6 <sup>7)</sup>
реальная		109,3 <sup>5)</sup>		94,3 <sup>6)</sup>	105,4 <sup>7)</sup>
Среднесписочная численность работающих в экономике, тыс. человек	219,1 <sup>8)</sup>	98,4 <sup>5)</sup>	217,3 <sup>9)</sup>	99,7 <sup>6)</sup>	98,3 <sup>7)</sup>
Численность официально зарегистрированных безработных (на конец периода), тыс. человек	4,7	80,0	4,7	94,7	80,0

<sup>1)</sup> По видам деятельности «Добыча полезных ископаемых», «Обрабатывающие производства», «Производство и распределение электроэнергии, газа и воды».

<sup>2)</sup> По крупным и средним организациям.

<sup>3)</sup> Сентябрь 2012 в % к декабрю 2011.

<sup>4)</sup> Предварительные данные.

<sup>5)</sup> Январь-август 2012 в % к январю-августу 2011.

<sup>6)</sup> Август 2012 в % к июлю 2012.

<sup>7)</sup> Август 2012 в % к августу 2011.

<sup>8)</sup> Данные за январь-август 2012.

<sup>9)</sup> Данные за август 2012.

## ЭКОНОМИЧЕСКАЯ СИТУАЦИЯ В ПСКОВСКОЙ ОБЛАСТИ

### ПРОИЗВОДСТВО ТОВАРОВ И УСЛУГ

#### ОБОРОТ ОРГАНИЗАЦИЙ

Оборот организаций по видам экономической деятельности в январе-сентябре 2012 года характеризуется следующими данными:

(в действующих ценах)

	Млн. рублей		Январь-сентябрь 2012 в % к январю-сентябрю 2011	Сентябрь 2012 в % к	
	январь-сентябрь 2012	сентябрь 2012		августу 2012	сентябрю 2011
<b>Всего</b>	<b>154100</b>	<b>18587</b>	<b>107,3</b>	<b>97,5</b>	<b>105,8</b>
из него организации с основным видом деятельности:					
сельское хозяйство, охота и лесное хозяйство	4459	486	97,2	102,3	83,6
рыболовство, рыбоводство	127	14,1	102,1	100,0	101,8
добыча полезных ископаемых	306	47,2	171,7	88,3	159,2
обрабатывающие производства	40134	4984	102,1	97,8	94,6
из них:					
производство пищевых продуктов, включая напитки, и табака	12043	1313	94,7	99,5	77,3
текстильное и швейное производство	1107	154	100,0	116,1	99,3
обработка древесины и производство изделий из дерева	662	77,0	107,4	93,0	103,4
целлюлозно-бумажное производство; издательская и полиграфическая деятельность	1094	141	в 2,3 р.	84,1	в 2,3 р.
производство резиновых и пластмассовых изделий	926	119	104,2	103,6	119,4
производство прочих неметаллических минеральных продуктов	2240	234	111,2	74,2	88,5

	Млн. рублей		Январь-сентябрь 2012 в % к январю-сентябрю 2011	Сентябрь 2012 в % к	
	январь-сентябрь 2012	сентябрь 2012		августу 2012	сентябрю 2011
металлургическое производство и производство готовых металлических изделий	2422	269	87,2	107,9	84,8
производство машин и оборудования	3159	377	90,2	96,3	86,3
производство электрооборудования, электронного и оптического оборудования	13782	1891	111,3	97,2	110,3
прочие производства	1778	248	107,2	125,6	107,2
производство и распределение электроэнергии, газа и воды	12095	1061	99,6	96,9	86,9
строительство	8044	1151	106,6	75,6	116,2
оптовая и розничная торговля; ремонт автотранспортных средств, мотоциклов, бытовых изделий и предметов личного пользования	67041	7808	110,7	98,1	110,4
в том числе:					
торговля автотранспортными средствами и мотоциклами, их техническое обслуживание и ремонт	9421	1143	118,1	97,3	111,4
оптовая торговля, включая торговлю через агентов, кроме торговли автотранспортными средствами и мотоциклами	27789	3312	106,8	112,1	107,5
розничная торговля, кроме торговли автотранспортными средствами и мотоциклами; ремонт бытовых изделий и предметов личного пользования	29831	3354	112,4	87,5	112,9
гостиницы и рестораны	1692	247	123,3	102,4	147,6
транспорт и связь	14849	2021	118,1	103,4	132,3
из него:					

	Млн. рублей		Январь-сентябрь 2012 в % к январю-сентябрю 2011	Сентябрь 2012 в % к	
	январь-сентябрь 2012	сентябрь 2012		августу 2012	сентябрю 2011
связь	3637	452	109,8	92,8	110,1
операции с недвижимым имуществом аренда и предоставление услуг	2930	468	99,0	124,8	117,2
образование	697	82,4	115,6	134,7	97,2
здравоохранение и предоставление социальных услуг	860	108	102,8	106,3	108,7
предоставление прочих коммунальных, социальных и персональных услуг	535	77,1	102,8	104,8	114,5

**ДОБЫЧА ПОЛЕЗНЫХ ИСКОПАЕМЫХ,  
ОБРАБАТЫВАЮЩИЕ ПРОИЗВОДСТВА И ПРОИЗВОДСТВО  
И РАСПРЕДЕЛЕНИЕ ЭЛЕКТРОЭНЕРГИИ, ГАЗА И ВОДЫ**

**Индекс промышленного производства**<sup>1)</sup> в январе-сентябре 2012 года к уровню января-сентября 2011 года составил 100,3 процента, в сентябре 2012 года к уровню сентября 2011 года – 90 процентов, к уровню августа 2012 года – 93,4 процента.

	В % к	
	соответствующему периоду предыдущего года	предыдущему периоду
<b>2011 год</b>		
Январь	111,3	71,8
Февраль	112,3	114,2
Март	110,3	102,7
<b>I квартал</b>	<b>111,8</b>	<b>85,0</b>

<sup>1)</sup> Индекс промышленного производства исчисляется по видам деятельности "Добыча полезных ископаемых", "Обрабатывающие производства", "Производство и распределение электроэнергии, газа и воды" на основе данных о динамике производства важнейших товаров-представителей (в натуральном или стоимостном выражении). В качестве весов используется структура валовой добавленной стоимости по видам экономической деятельности 2008 базисного года.



	В % к	
	соответствующему периоду предыдущего года	предыдущему периоду
Апрель	117,2	95,2
Май	111,7	93,1
Июнь	113,4	106,2
<b>II квартал</b>	<b>114,6</b>	<b>107,1</b>
<b>I полугодие</b>	<b>113,0</b>	
Июль	107,0	90,2
Август	105,9	104,6
Сентябрь	106,2	101,7
<b>III квартал</b>	<b>106,6</b>	<b>105,5</b>
<b>Январь-сентябрь</b>	<b>111,0</b>	
Октябрь	107,0	96,3
Ноябрь	109,4	106,3
Декабрь	100,7	95,5
<b>IV квартал</b>	<b>105,4</b>	<b>106,1</b>
<b>Январь-декабрь</b>	<b>109,8<sup>2)</sup></b>	
<b>2012 год</b>		
Январь	102,6	75,1
Февраль	103,9	124,6
Март	100,8	97,7
<b>I квартал</b>	<b>102,5</b>	<b>84,7</b>
Апрель	100,5	96,9
Май	97,6	101,9
Июнь	91,1	102,1
<b>II квартал</b>	<b>96,3</b>	<b>93,8</b>
<b>I полугодие</b>	<b>100,2</b>	
Июль	101,2	102,8
Август	107,0	105,9
Сентябрь	90,0	93,4
<b>III квартал</b>	<b>100,5</b>	<b>115,8</b>
<b>Январь-сентябрь</b>	<b>100,3</b>	

<sup>2)</sup> По годовой разработке – 109,9%.

**Индексы производства** в январе-сентябре 2012 года по основным видам экономической деятельности характеризуются следующими данными:

	Январь-сентябрь 2012 в % к январю-сентябрю 2011	Сентябрь 2012 в % к	
		августу 2012	сентябрю 2011
<b>Добыча полезных ископаемых</b>	<b>168,3</b>	<b>80,2</b>	<b>147,3</b>
в том числе:			
добыча топливно-энергетических полезных ископаемых	152,0	65,8	114,1
добыча полезных ископаемых, кроме топливно-энергетических	176,2	87,7	166,2
<b>Обрабатывающие производства</b>	<b>99,6</b>	<b>95,1</b>	<b>91,6</b>
из них:			
производство пищевых продуктов, включая напитки, и табака	90,3	98,5	80,1
текстильное и швейное производство	86,4	98,2	74,4
производство кожи, изделий из кожи и производство обуви	101,4	83,5	149,5
обработка древесины и производство изделий из дерева	101,0	112,8	129,1
целлюлозно-бумажное производство; издательская и полиграфическая деятельность	166,6	120,9	в 2,9 р.
химическое производство	79,1	100,0	98,7
производство резиновых и пластмассовых изделий	97,4	137,4	100,7
производство прочих неметаллических минеральных продуктов	110,3	80,6	108,8
металлургическое производство и производство готовых металлических изделий	80,6	121,6	76,6
производство машин и оборудования	87,8	50,9	61,9
производство электрооборудования, электронного и оптического оборудования	108,3	100,7	106,5
производство транспортных средств и оборудования	69,6	57,7	33,1
прочие производства	111,1	134,4	103,7
<b>Производство и распределение электроэнергии, газа и воды</b>	<b>91,5</b>	<b>82,4</b>	<b>59,8</b>
в том числе:			

	Январь-сентябрь 2012 в % к январю-сентябрю 2011	Сентябрь 2012 в % к	
		августу 2012	сентябрю 2011
производство, передача и распределение электроэнергии, газа, пара и горячей воды	91,5	82,4	59,8
из него:			
производство, передача и распределение электроэнергии	96,2	72,0	52,9
производство, передача и распределение пара и горячей воды (тепловой энергии)	87,5	119,4	83,5

**Объем отгруженных товаров** собственного производства, выполненных работ и услуг собственными силами по видам экономической деятельности в январе-сентябре 2012 года характеризуется следующими данными:

(в действующих ценах)

	Тыс. рублей		Темп роста		
	январь-сентябрь 2012	сентябрь 2012	январь-сентябрь 2012 в % к январю-сентябрю 2011	сентябрь 2012 в % к	
				августу 2012	сентябрю 2011
<b>Добыча полезных ископаемых</b>	<b>489453</b>	<b>68109</b>	<b>151,6</b>	<b>92,7</b>	<b>142,6</b>
в том числе:					
добыча топливно-энергетических полезных ископаемых	156414	14437	103,0	82,6	85,0
добыча полезных ископаемых, кроме топливно-энергетических	333040	53672	194,9	95,8	174,4
<b>Обрабатывающие производства</b>	<b>40536457</b>	<b>5051759</b>	<b>102,5</b>	<b>96,9</b>	<b>95,5</b>
из них:					
производство пищевых продуктов, включая напитки, и табака	13320514	1442228	96,6	98,1	77,8
текстильное и швейное производство	1109992	154537	100,3	115,6	99,2

	Тыс. рублей		Темп роста		
	январь-сентябрь 2012	сентябрь 2012	январь-сентябрь 2012 в % к январю-сентябрю 2011	сентябрь 2012 в % к	
				августу 2012	сентябрю 2011
производство кожи, изделий из кожи и производство обуви	561253	85177	107,3	91,6	129,6
обработка древесины и производство изделий из дерева	734764	86655	107,6	93,4	103,4
целлюлозно-бумажное производство; издательская и полиграфическая деятельность	1059513	140089	в 2,2 р.	84,0	в 2,3 р.
производство резиновых и пластмассовых изделий	913138	118043	102,6	103,9	118,3
производство прочих неметаллических минеральных продуктов	2533908	266753	115,4	72,8	92,5
металлургическое производство и производство готовых металлических изделий	2180879	259297	84,6	109,6	88,0
производство машин и оборудования	2936221	373845	94,4	91,8	98,4
производство электрооборудования, электронного и оптического оборудования	12927495	1797011	110,9	98,0	113,0
производство транспортных средств и оборудования	484058	70173	58,3	80,5	39,7
прочие производства	1721808	245409	103,4	122,6	106,3
<b>Производство и распределение электроэнергии, газа и воды</b>	<b>5162052</b>	<b>422650</b>	<b>100,9</b>	<b>102,2</b>	<b>101,3</b>
в том числе:					
производство, передача и распределение электроэнергии, газа, пара и горячей воды	4615672	361170	100,9	101,3	100,8
из него:					

	Тыс. рублей		Темп роста		
	январь-сентябрь 2012	сентябрь 2012	январь-сентябрь 2012 в % к январю-сентябрю 2011	сентябрь 2012 в % к	
				августу 2012	сентябрю 2011
производство, передача и распределение электроэнергии	2276246	209989	96,9	99,0	90,9
производство, передача и распределение пара и горячей воды (тепловой энергии)	2182079	137867	104,9	103,1	119,1
сбор, очистка и распределение воды	546380	61480	101,3	107,2	104,5

**Производство (добыча) полезных ископаемых** в январе-сентябре 2012 года характеризуется следующими данными:

	Произведено		Январь-сентябрь 2012 в % к январю-сентябрю 2011	Сентябрь 2012 в % к	
	январь-сентябрь 2012	сентябрь 2012		августу 2012	сентябрю 2011

**Производство отдельных видов продукции по виду экономической деятельности «Обрабатывающие производства»** в январе-сентябре 2012 года характеризуется следующими данными:

	Произведено		Январь-сентябрь 2012 в % к январю-сентябрю 2011	Сентябрь 2012 в % к	
	январь-сентябрь 2012	сентябрь 2012		августу 2012	сентябрю 2011
Изделия колбасные, тонн	48994	5208	82,2	91,9	81,7
Рыба и продукты рыбные переработанные и консервированные, тонн	5557	735	83,2	128,7	105,1

	Произведено		Январь-сентябрь 2012 в % к январю-сентябрю 2011	Сентябрь 2012 в % к	
	январь-сентябрь 2012	сентябрь 2012		августу 2012	сентябрю 2011
Цельномолочная продукция (в пересчете на молоко), тонн	62421	6022	87,2	88,0	77,2
Масло сливочное и пасты масляные, тонн	1105	68,1	82,8	95,8	40,7
Сыры и продукты сырные, тонн	8102	999	94,6	113,8	91,4
Кондитерские изделия, тонн	2903	345	100,4	101,1	98,5
Хлеб и хлебобулочные изделия, тонн	32477	3515	81,6	94,9	85,6
Воды минеральные и газированные неподслащенные и неароматизированные, тыс. полулитров	15634	2614	70,7	104,3	111,1
Трикотажные изделия - всего, тыс. шт.	584	65,3	85,6	62,7	76,8
Куртки теплые, тыс. шт.	74,0	10,3	81,9	95,0	67,0
Костюмы, тыс. шт.	312	31,4	81,5	104,7	73,4
Брюки, бриджи, шорты, тыс. шт.	171	8,9	99,3	55,8	51,3
Лесоматериалы, продольно распиленные или расколотые, разделенные на слои или лущеные, толщиной более 6 мм; шпалы железнодорожные или трамвайные деревянные, непропитанные, тыс. м <sup>3</sup>	112	18,4	108,3	97,0	146,6
Блоки оконные в сборе (комплектно), тыс. м <sup>2</sup>	10,2	1,7	97,1	122,1	79,4
Блоки дверные в сборе (комплектно), тыс. м <sup>2</sup>	81,3	17,9	96,0	в 2,2 р.	99,2
Книги, брошюры, листовки печатные и аналогичные материалы печатные в виде отдельных листов (листов-оттисков), млн. шт.	39,1	6,6	75,6	167,2	в 2,7 р.

	Произведено		Январь-сентябрь 2012 в % к январю-сентябрю 2011	Сентябрь 2012 в % к	
	январь-сентябрь 2012	сентябрь 2012		августу 2012	сентябрю 2011
Газеты (экземпляров, тираж условный /в 4-х полосном исчислении формата А2), млн. шт.	16,0	1,7	72,2	85,3	69,4
Окна и их коробки, подоконники полимерные, м <sup>2</sup>	28758	3999	58,3	95,4	57,4
Конструкции и детали сборные железобетонные, тыс. м <sup>3</sup>	67,2	7,1	113,5	88,7	95,0
Устройства коммутации и защиты электрических цепей на напряжение не более 1 кВ, тыс. руб.	142327	19499	102,2	104,4	82,9
Проводники электрического тока прочие на напряжение не более 1 кВ (с соединительными приспособлениями или без них), км	139275	20078	107,9	101,7	140,1
Шкафы кухонные, для спальни, столовой и гостиной, шт.	1161	186	47,4	102,8	33,4

**Производство продукции по виду экономической деятельности «Производство и распределение электроэнергии, газа и воды» в январе-сентябре 2012 года характеризуется следующими данными:**

	Произведено		Январь-сентябрь 2012 в % к январю-сентябрю 2011	Сентябрь 2012 в % к	
	январь-сентябрь 2012	сентябрь 2012		августу 2012	сентябрю 2011
Тепловая энергия, тыс. Гкал	2306	89,4	87,0	119,4	73,9

## **СЕЛЬСКОЕ ХОЗЯЙСТВО, ОХОТА И ЛЕСНОЕ ХОЗЯЙСТВО**

### *Сельское хозяйство*

#### **Растениеводство**

Продолжается уборка урожая сельскохозяйственных культур. По состоянию на 1 октября 2012 года в хозяйствах всех категорий намолочено, по расчетам, 57,9 тыс. тонн зерна в первоначально-оприходованном весе, накопано 121,3 тыс. тонн картофеля, собрано 30,5 тыс. тонн овощей открытого и защищенного грунта.

С одного гектара убранной площади в хозяйствах всех категорий намолочено 25,4 центнера зерна (в первоначально-оприходованном весе), накопано 111,2 центнера картофеля, собрано 142,5 центнера овощей открытого грунта.

Зерна намолочено по сравнению с аналогичной датой предыдущего года на 36 процентов больше. Картофеля накопано меньше на 4,7 процента, овощей собрано меньше на 16,9 процента.

Ход уборки урожая в сельскохозяйственных организациях на 1 октября характеризуется следующими данными:

	2012	2012 к 2011	
		+, -	%
<b>Скошено (обмолочено) зерновых культур, га</b>	21511	2428	112,7
в % к площади посева	82,9	х	х
<b>Намолочено зерна (в первоначально-оприходованном весе)</b>			
всего, тонн	55952	14640	135,4
с 1 га, центнеров	26,0	4,4	120,4
<b>Убрано картофеля, га</b>	833	-305	73,2
в % к площади посева	57,8	х	х
<b>Накопано картофеля</b>			
всего, тонн	12726	-6476	66,3
с 1 га, центнеров	152,8	-15,9	90,6
<b>Убрано овощей открытого грунта, га</b>	97	-317	23,4
в % к площади посева	44,1	х	х
<b>Собрано овощей открытого грунта</b>			
всего, тонн	1699	-4304	28,3
с 1 га, центнеров	175,1	30,1	120,8

Под урожай будущего года **озимые на зерно** в крупных и средних сельхозорганизациях к 1 октября 2012 года посеяны на площади 7,9 тыс. гектаров. **Зябь вспахана** на 3 тыс. гектаров.

По сравнению с аналогичной датой 2011 года озимых на зерно было посеяно больше на 66,8 процента, зяби вспахано больше на 19,2 процента.



## Животноводство

На конец сентября 2012 года поголовье крупного рогатого скота в хозяйствах всех сельхозпроизводителей, по расчетам, составляло 100 тыс. голов (на 4,7% меньше по сравнению с аналогичной датой предыдущего года), из него коров – 51,6 тыс. (на 4,3% меньше), свиней – 167,4 тыс. (в 2 раза больше), овец и коз – 34 тыс. голов (на 7,7% меньше).

В структуре поголовья скота на хозяйства населения приходилось 16,3 процента поголовья крупного рогатого скота, 8,6 процента свиней, 89,6 процента овец и коз (на конец сентября 2011 года соответственно 16,8%, 18,1% и 93,3%).

**Динамика поголовья скота** в хозяйствах всех категорий представлена в таблице:

(на конец месяца; в процентах)

	Крупный рогатый скот		из него коровы		Свиньи		Овцы и козы	
	к соответствующей дате предыдущего года	к соответствующей дате предыдущего месяца	к соответствующей дате предыдущего года	к соответствующей дате предыдущего месяца	к соответствующей дате предыдущего года	к соответствующей дате предыдущего месяца	к соответствующей дате предыдущего года	к соответствующей дате предыдущего месяца
<b>2011 год</b>								
Январь	93,6	100,4	95,1	99,2	108,9	100,6	89,8	100,5
Февраль	92,9	102,6	94,7	100,4	111,5	101,2	90,0	107,3
Март	91,5	101,3	93,5	99,8	110,4	101,9	87,1	97,4
Апрель	92,6	99,2	93,3	100,1	109,2	99,7	87,3	101,3
Май	91,4	98,8	93,2	100,1	107,5	99,2	87,8	96,7
Июнь	92,3	99,2	93,1	99,0	108,0	105,7	87,8	105,3
Июль	92,9	99,4	93,4	99,8	108,1	103,2	87,7	100,1
Август	93,0	98,6	93,3	99,5	106,2	100,8	87,6	101,1
Сентябрь	93,4	98,8	93,7	98,9	106,5	100,2	86,0	93,6
Октябрь	93,4	98,8	94,4	99,6	107,0	101,4	85,9	98,0
Ноябрь	94,0	99,5	94,4	99,4	106,7	96,2	86,3	96,6
Декабрь	95,4	99,1	95,2	99,3	106,4	97,0	91,7	95,0
<b>2012 год</b>								
Январь	95,7	100,4	95,9	99,9	106,3	99,9	91,7	99,8
Февраль	95,1	102,0	95,7	100,2	136,7	130,3	91,5	107,1
Март	94,9	101,0	96,7	100,9	143,4	106,8	95,1	101,3
Апрель	95,2	99,5	96,9	100,2	154,2	107,2	94,8	101,0
Май	95,4	99,0	96,5	99,7	167,8	108,0	94,1	96,0
Июнь	95,0	98,8	96,4	98,9	178,8	112,6	94,2	105,3
Июль	94,8	99,1	96,0	99,4	183,9	106,1	94,2	100,1
Август	94,9	98,7	95,5	99,0	193,0	105,9	94,1	101,1

	Крупный рогатый скот		из него коровы		Свиньи		Овцы и козы	
	к соответствующей дате предыдущего года	к соответствующей дате предыдущего месяца	к соответствующей дате предыдущего года	к соответствующей дате предыдущего месяца	к соответствующей дате предыдущего года	к соответствующей дате предыдущего месяца	к соответствующей дате предыдущего года	к соответствующей дате предыдущего месяца
Сентябрь	95,3	99,2	95,7	99,2	в 2 р.	104,0	92,3	91,7

В сельскохозяйственных организациях, по расчетам, на конец сентября 2012 года по сравнению с соответствующей датой 2011 года поголовье крупного рогатого скота сократилось на 6,9 процента, коров – на 5,5 процента, поголовье свиней увеличилось в 2,3 раза, овец и коз – на 57 процентов.

В январе-сентябре 2012 года в хозяйствах всех категорий, по расчетам, произведено скота и птицы на убой (в живом весе) 35,9 тыс. тонн, молока – 179,5 тыс. тонн, яиц – 56,5 млн. штук.

	Январь-сентябрь 2012	В % к январю-сентябрю 2011	Сентябрь 2012 в % к	
			августу 2012	сентябрю 2011
<b>Скот и птица на убой</b> (в живом весе), тыс. тонн	35,9	103,3	95,8	131,0
<b>Молоко</b> , тыс. тонн	179,5	101,0	80,2	99,2
<b>Яйца</b> , млн. штук	56,5	72,3	96,4	73,3

В сельскохозяйственных организациях, по расчетам, по сравнению с январем-сентябрем 2011 года производство скота и птицы на убой (в живом весе) увеличилось на 5,7 процента, молока - на 5,4 процента, производство яиц уменьшилось на 37,9 процента.

**Надой молока на одну корову** в сельскохозяйственных организациях (без субъектов малого предпринимательства) в январе-сентябре 2012 года составили 3891 килограмм против 3116 килограммов в январе-сентябре 2011 года.

Сохранность поголовья и продуктивность скота и птицы в сельскохозяйственных организациях (без субъектов малого предпринимательства) характеризуется следующими данными:

	Январь-сентябрь 2012	В % к январю-сентябрю 2011
Падеж скота, процентов к обороту стада		
крупного рогатого скота	2,4	x
свиней	7,1	x
Среднесуточный привес на выращивании и откорме, граммов		
крупного рогатого скота	400	101,8
свиней	545	105,7

В январе-сентябре 2012 года в **структуре производства скота и птицы на убой** (в живом весе) сельскохозяйственных организаций, по расчетам, отмечалось увеличение удельного веса производства крупного рогатого скота и свиней по сравнению с соответствующим периодом 2011 года.

**Производство основных видов скота и птицы на убой** сельскохозяйственными организациями, по расчетам, приведено в таблице:

	Январь-сентябрь 2012			Сентябрь 2012 в % к	
	тыс. тонн	в % к январю- сентябрю 2011	доля производ- ства отдельных видов скота и птицы в общем объеме произ- водства скота и птицы на убой, %	августу 2012	сентяб- рю 2011
<b>Скот и птица на убой (в живом весе)</b>	30,3	105,7	100,0	94,9	138,3
из них:					
крупный рогатый скот	5,3	110,9	17,4	77,7	91,3
свиньи	11,5	148,8	38,1	89,6	в 2,6 р.
птица	13,5	83,5	44,5	116,4	86,9

К началу октября 2012 года **обеспеченность** скота кормами в расчете на 1 условную голову скота в сельскохозяйственных организациях (без субъектов малого предпринимательства) составила 11,9 центнера кормовых единиц.

По сравнению с соответствующей датой предыдущего года обеспеченность скота кормами в расчете на 1 условную голову скота сложилась выше на 52,7 процента.

Данные о наличии кормов в сельскохозяйственных организациях (без субъектов малого предпринимательства) на 1 октября приводятся ниже:

	2012	2012 в % к 2011
<b>Наличие кормов, тонн кормовых единиц</b>	98590	157,3
в том числе концентрированных	7726	150,7
в расчете на 1 условную голову скота, центнеров кормовых единиц	11,9	152,7

### Реализация продукции

В январе-сентябре 2012 года по сравнению с соответствующим периодом предыдущего года возросла **продажа** сельскохозяйственными организациями скота и птицы (в живом весе) и молока.

Объем реализации основных сельскохозяйственных продуктов сельскохозяйственными организациями, по расчетам, составил:

	Январь-сентябрь 2012	В % к январю-сентябрю 2011	Сентябрь 2012 в % к	
			августу 2012	сентябрю 2011
Скот и птица (в живом весе), тыс. тонн	31,0	105,8	95,1	136,4
Молоко, тыс. тонн	124,5	106,3	91,2	98,7
Яйца, млн. штук	20,0	54,5	80,3	62,1

### *Лесозаготовки*

**Индекс производства по виду экономической деятельности «Лесозаготовки»** характеризуется следующими данными:

	В % к	
	соответствующему периоду предыдущего года	предыдущему периоду
<b>2011 год</b>		
Январь	116,2	91,1
Февраль	124,9	109,1
Март	80,7	97,1
<b>I квартал</b>	<b>99,0</b>	<b>82,2</b>
Апрель	86,5	93,5
Май	82,1	101,2
Июнь	106,0	102,2
<b>II квартал</b>	<b>91,5</b>	<b>95,0</b>
<b>I полугодие</b>	<b>95,6</b>	
Июль	87,7	88,3
Август	63,1	99,2
Сентябрь	61,2	79,5
<b>III квартал</b>	<b>68,8</b>	<b>80,5</b>
<b>Январь-сентябрь</b>	<b>86,2</b>	
Октябрь	59,1	145,7
Ноябрь	71,6	92,7
Декабрь	58,4	109,2
<b>IV квартал</b>	<b>62,4</b>	<b>122,7</b>
<b>Год</b>	<b>70,6<sup>1)</sup></b>	
<b>2012 год</b>		
Январь	85,0	90,0
Февраль	95,2	108,3
Март	101,3	98,5
<b>I квартал</b>	<b>90,5</b>	<b>91,0</b>

	В % к	
	соответствующему периоду предыдущего года	предыдущему периоду
Апрель	97,1	81,4
Май	70,6	102,3
Июнь	124,5	147,7
<b>II квартал</b>	<b>100,2</b>	<b>110,1</b>
<b>I полугодие</b>	<b>95,8</b>	
Июль	95,9	91,1
Август	67,6	97,1
Сентябрь	96,5	104,0
<b>III квартал</b>	<b>81,7</b>	<b>101,4</b>
<b>Январь-сентябрь</b>	<b>90,4</b>	

<sup>1)</sup> По годовой разработке – 82,4%.

**Производство отдельных видов продукции по виду экономической деятельности «Лесозаготовки»** характеризуется следующей таблицей:

	Произведено		Январь-сентябрь 2012 в % к январю-сентябрю 2011	Сентябрь 2012 в % к	
	январь-сентябрь 2012	сентябрь 2012		августу 2012	сентябрю 2011
Древесина необработанная, тыс. плот. м <sup>3</sup>	176	20,4	93,3	110,3	101,1
из неё:					
брёвна хвойных пород	83,1	10,3	86,8	90,9	96,2

## **РЫБОЛОВСТВО И РЫБОВОДСТВО**

**Оборот организаций** рыболовства и рыбоводства<sup>1)</sup> в январе-сентябре 2012 года составил 127 млн. рублей, что в действующих ценах на 2,1 процента больше, чем за соответствующий период предыдущего года. В сентябре оборот организаций рыболовства и рыбоводства по сравнению с сентябрем 2011 года увеличился на 1,8 процента, по сравнению с августом 2012 года не изменился.

**Рыболовство.** Индекс производства по виду экономической деятельности «Рыболовство» характеризуется следующими данными:

<sup>1)</sup> Данные приводятся по совокупности организаций с основным видом экономической деятельности «Рыболовство и рыбоводство».

	В % к	
	соответствующему периоду предыдущего года	предыдущему периоду
<b>2011 год</b>		
Январь	99,6	22,9
Февраль	90,5	89,2
Март	101,8	173,9
<b>I квартал</b>	<b>97,9</b>	<b>11,3</b>
Апрель	79,7	в 3,3 р.
Май	118,5	135,1
Июнь	в 2,1 р.	21,7
<b>II квартал</b>	<b>104,7</b>	<b>в 4,0 р.</b>
<b>I полугодие</b>	<b>101,5</b>	
Июль	в 2,1 р.	107,2
Август	в 2,0 р.	91,9
Сентябрь	75,6	в 4,5 р.
<b>III квартал</b>	<b>94,6</b>	<b>92,9</b>
<b>Январь-сентябрь</b>	<b>100,2</b>	
Октябрь	71,6	82,9
Ноябрь	77,9	149,0
Декабрь	82,2	64,3
<b>IV квартал</b>	<b>76,8</b>	<b>185,2</b>
<b>Год</b>	<b>84,5<sup>1)</sup></b>	
<b>2012 год</b>		
Январь	15,7	4,4
Февраль	116,9	в 5,6 р.
Март	161,4	в 2,2 р.
<b>I квартал</b>	<b>100,8</b>	<b>20,7</b>
Апрель	96,2	165,7
Май	112,7	164,4
Июнь	70,9	18,4
<b>II квартал</b>	<b>99,3</b>	<b>в 3,0 р.</b>
<b>I полугодие</b>	<b>99,7</b>	
Июль	39,4	52,5
Август	в 5,7 р.	в 8,1 р.
Сентябрь	129,5	134,2
<b>III квартал</b>	<b>167,0</b>	<b>148,6</b>
<b>Январь-сентябрь</b>	<b>127,8</b>	

<sup>1)</sup> По годовой разработке – 90,2%.

Улов рыбы характеризуется следующей таблицей:

	Произведено		Январь-сентябрь 2012 в % к январю-сентябрю 2011	Сентябрь 2012 в % к	
	январь-сентябрь 2012	сентябрь 2012		августу 2012	сентябрю 2011
Рыба живая, свежая или охлажденная, тонн	1731	451	126,3	113,5	113,9

## СТРОИТЕЛЬСТВО

### Строительная деятельность

Объем работ, выполненных по виду экономической деятельности «Строительство», в январе-сентябре 2012 года составил 7492,5 млн. рублей или 99,4 процента к уровню соответствующего периода предыдущего года.

Динамика объема работ, выполненных по виду экономической деятельности «Строительство» представлена следующими данными:

	Млн. рублей	В % к	
		соответствующему периоду предыдущего года	предыдущему периоду
<b>2011 год</b>			
Январь	522,7	98,7	83,0
Февраль	477,6	100,8	86,2
Март	377,0	84,2	80,9
<b>I квартал</b>	<b>1377,3</b>	<b>94,9</b>	<b>64,9</b>
Апрель	420,3	69,8	111,5
Май	667,4	90,5	155,5
Июнь	845,6	87,7	125,4
<b>II квартал</b>	<b>1933,3</b>	<b>83,8</b>	<b>136,8</b>
<b>I полугодие</b>	<b>3310,6</b>	<b>88,2</b>	
Июль	989,2	101,6	116,2
Август	948,1	110,3	92,8
Сентябрь	585,1	64,6	60,5
<b>III квартал</b>	<b>2522,4</b>	<b>92,4</b>	<b>125,1</b>
<b>Январь-сентябрь</b>	<b>5833,0</b>	<b>89,9</b>	
Октябрь	648,3	75,1	108,8
Ноябрь	729,1	92,0	111,9
Декабрь	766,9	106,5	106,6
<b>IV квартал</b>	<b>2144,3</b>	<b>90,2</b>	<b>81,6</b>
<b>Январь-декабрь</b>	<b>7977,3</b>	<b>90,0</b>	

	Млн. рублей	В % к	
		соответствующему периоду предыдущего года	предыдущему периоду
<b>2012 год</b>			
Январь	505,3	84,4	66,6
Февраль	505,7	97,9	100,0
Март	459,5	109,6	90,6
<b>I квартал</b>	<b>1470,5</b>	<b>95,8</b>	<b>68,9</b>
Апрель	464,7	99,4	101,1
Май	701,2	96,7	151,2
Июнь	930,3	99,7	131,5
<b>II квартал</b>	<b>2096,2</b>	<b>99,9</b>	<b>141,9</b>
<b>I полугодие</b>	<b>3566,7</b>	<b>97,2</b>	
Июль	1382,0	98,6	147,5
Август	1456,9	96,7	104,7
Сентябрь	1086,9	112,7	74,2
<b>III квартал</b>	<b>3925,8</b>	<b>101,4</b>	<b>183,9</b>
<b>Январь-сентябрь</b>	<b>7492,5</b>	<b>99,4</b>	

**Ввод в действие (эксплуатацию) зданий.** Из числа введенных в действие в январе-сентябре 2012 года зданий 81,2 процента составляют здания жилого назначения:

	Количество зданий, единиц	Общий строительный объем зданий, куб. метров	Общая площадь зданий, кв. метров
<b>Введено в действие зданий</b>	<b>536</b>	<b>1171199</b>	<b>285247</b>
в том числе:			
<b>жилого назначения</b>	<b>435</b>	<b>534233</b>	<b>195137</b>
из жилых зданий, построенные индивиду- альными застройщиками	401	194604	51644
<b>нежилого назначения<sup>1)</sup></b>	<b>101</b>	<b>636966</b>	<b>90110</b>
в том числе здания:			
промышленные	24	281399	18630
сельскохозяйственные	21	162901	36830
коммерческие	27	72394	11414
административные	7	62085	12351
учебные	1	3737	704
здравоохранения	1	7439	2000
другие	20	47011	8181

<sup>1)</sup> Здания нежилого назначения распределены исходя из целей их использования в соответствии с «Общероссийским классификатором основных фондов».



**Стройки.** В соответствии с федеральной адресной инвестиционной программой на 2012 год, с уточнениями на 1 октября 2012 года, предусмотрены бюджетные ассигнования на строительство и приобретение 21 объекта, и намечено ввести в действие 9 объектов.

В счет годового лимита в январе-сентябре 2012 года профинансировано из федерального бюджета 585,3 млн. рублей государственных инвестиций, из них на выполнение федеральной целевой программы «Развитие транспортной системы России (2010 – 2015 годы)» - 350 млн. рублей, «Развитие телерадиовещания в Российской Федерации на 2009-2015 годы» - 107,6 млн. рублей.

### **Жилищное строительство**

В январе-сентябре 2012 года в области построено 435 домов общей площадью 117,4 тыс. кв. метров, что на 22,5 процента больше уровня соответствующего периода 2011 года.

Индивидуальными застройщиками построено 45,9 тыс. кв. метров жилья (401 дом), что на 8925 квадратных метров больше соответствующего периода 2011 года.

Динамика ввода в действие жилых домов характеризуется следующими данными:

	Кв. метров общей площади		В % к соответствующему периоду предыдущего года	
	всего	в т.ч. индивидуальными застройщиками	всего	в т.ч. индивидуальными застройщиками
<b>2011 год</b>				
Январь	2446	2446	44,4	129,8
Февраль	3152	3152	31,1	56,8
Март	12800	4410	194,1	139,4
<b>I квартал</b>	<b>18398</b>	<b>10008</b>	<b>82,8</b>	<b>94,5</b>
Апрель	23127	4724	в 2,9 р.	89,6
Май	17840	5735	99,4	149,3
Июнь	3006	2454	78,9	84,4
<b>II квартал</b>	<b>43973</b>	<b>12913</b>	<b>148,3</b>	<b>107,4</b>
<b>I полугодие</b>	<b>62371</b>	<b>22921</b>	<b>120,2</b>	<b>101,3</b>
Июль	13378	3877	47,4	78,1
Август	12388	4274	в 2,7 р.	147,7
Сентябрь	7723	5892	134,7	102,8
<b>III квартал</b>	<b>33489</b>	<b>14043</b>	<b>86,8</b>	<b>103,4</b>
<b>Январь-сентябрь</b>	<b>95860</b>	<b>36964</b>	<b>106,0</b>	<b>102,1</b>
Октябрь	8163	4738	70,8	134,3
Ноябрь	18569	6565	79,1	117,0
Декабрь	55157	6330	в 2,3 р.	57,7
<b>IV квартал</b>	<b>81889</b>	<b>17633</b>	<b>138,2</b>	<b>87,6</b>
<b>Год</b>	<b>177749</b>	<b>54597</b>	<b>118,8</b>	<b>96,9</b>

	Кв. метров общей площади		В % к соответствующему периоду предыдущего года	
	всего	в т.ч. инди- видуальными застройщи- ками	всего	в т.ч. инди- видуальными застройщи- ками
<b>2012 год</b>				
Январь	2526	2526	103,3	103,3
Февраль	7125	5155	в 2,3 р.	163,5
Март	32688	6431	в 2,6 р.	145,8
<b>I квартал</b>	<b>42339</b>	<b>14112</b>	<b>в 2,3 р.</b>	<b>141,0</b>
Апрель	11489	5962	49,7	126,2
Май	5631	5631	31,6	98,2
Июнь	15873	5886	в 5,3 р.	в 2,4 р.
<b>II квартал</b>	<b>32993</b>	<b>17479</b>	<b>75,0</b>	<b>135,4</b>
<b>I полугодие</b>	<b>75332</b>	<b>31591</b>	<b>120,8</b>	<b>137,8</b>
Июль	4327	3449	32,3	89,0
Август	15769	5215	127,3	122,0
Сентябрь	21981	5634	в 2,8 р.	95,6
<b>III квартал</b>	<b>42077</b>	<b>14298</b>	<b>125,6</b>	<b>101,8</b>
<b>Январь-сентябрь</b>	<b>117409</b>	<b>45889</b>	<b>122,5</b>	<b>124,1</b>

## ТРАНСПОРТ

**Грузовые перевозки.** Объем перевозок грузов грузовыми автомобилями крупных и средних организаций всех видов экономической деятельности с учетом оценки объемов работы, выполненной предпринимателями (физическими лицами), занимающимися грузовыми коммерческими перевозками, в январе-сентябре 2012 года составил 4073,8 тыс. тонн, грузооборот – 672,6 млн. тонно-километров. Основную долю в общем объеме перевозок грузов (84,7%) составили перевозки грузов для производственных целей собственным транспортом, коммерческие перевозки составили 622,2 тыс. тонн (15,3% от общего объема).

Объем перевозок грузов и грузооборот автомобильного транспорта **крупных и средних организаций всех видов экономической деятельности:**

	Январь- сентябрь 2012	Январь- сентябрь 2012 в % к январю- сентябрю 2011	Сентябрь 2012	В % к	
				августу 2012	сентябрю 2011
Перевозки грузов – всего, тыс. тонн	3607,4	96,4	509,0	93,3	84,3

	Январь-сентябрь 2012	Январь-сентябрь 2012 в % к январю-сентябрю 2011	Сентябрь 2012	В % к	
				августу 2012	сентябрю 2011
из них выполненные на коммерческой основе	155,8	91,9	22,5	88,3	79,9
Грузооборот - всего, млн. т-км	378,0	94,8	45,4	92,4	98,8
из него выполненный на коммерческой основе	109,6	102,9	14,6	96,1	145,9

Объем перевозок грузов крупными и средними организациями автомобильного транспорта в январе-сентябре 2012 года составил 95,9 тыс. тонн, грузооборот – 46,3 млн. тонно-километров. По сравнению с соответствующим периодом 2011 года объем перевозок уменьшился на 27,1 процента, грузооборот увеличился на 2,4 процента.

**Пассажирские перевозки.** Перевозки пассажиров автобусами общего пользования характеризуются следующими данными:

(тысяч человек)

	Январь-сентябрь 2012	В % к соответствующему периоду 2011
<b>Всего</b>	<b>46618,0</b>	<b>95,4</b>
в том числе:		
автобусами крупных и средних организаций (без автобусов, привлеченных для работы на маршрутах общего пользования «службой заказчика»)	38637,5	95,9
автобусами субъектов малого предпринимательства, работающими на маршрутах общего пользования без «службы заказчика»	2653,1	106,8
в том числе:		
малых автопредприятий	1580,1	94,5
физических лиц	1073,0	132,1
автобусами физических лиц (владельцев автобусов), привлеченными для работы на маршрутах общего пользования «службой заказчика»	5327,4	87,7

Пассажирооборот, выполненный автобусами общего пользования, характеризуется следующими данными:

(тысяч пассажиро-километров)

	Январь-сентябрь 2012	В % к соответствующему периоду 2011
<b>Всего</b>	<b>376254,3</b>	<b>99,6</b>
в том числе:		
автобусами крупных и средних организаций (без автобусов, привлеченных для работы на маршрутах общего пользования «службой заказчика»)	278273,0	98,3
автобусами субъектов малого предпринимательства, работающими на маршрутах общего пользования без «службы заказчика»	76670,5	108,7
в том числе:		
малых автопредприятий	20144,8	93,4
физических лиц	56525,7	115,5
автобусами физических лиц (владельцев автобусов), привлеченными для работы на маршрутах общего пользования «службой заказчика»	21310,8	87,7

Выполнение расписания движения маршрутными автобусами (включая маршрутные таксомоторы), принадлежащими крупным, средним организациям и субъектам малого предпринимательства (юридическим и физическим лицам) и привлеченными для работы службой заказчика в январе-сентябре 2012 года представлено следующими данными:

(тысяч рейсов)

	Всего	Из них по видам сообщения	
		внутригородское	пригородное
Предусмотрено по расписанию	1437,7	1103,9	305,8
Фактически выполнено	1435,3	1101,6	305,6
в том числе без нарушения расписания	1426,9	1093,3	305,6
Удельный вес автобусных рейсов, выполненных без нарушения расписания в общем числе запланированных рейсов (в %)	99,2	99,0	99,9

Количество рейсов, выполненных маршрутными автобусами крупных и средних организаций (без «службы заказчика»), во всех видах сообщения составило 1055,4 тыс. рейсов (73,5% от общего количества выполненных рейсов), из них на городских маршрутах – 773 тыс. рейсов (70,2%), на пригородных маршрутах – 262,6 тыс. рейсов (85,9%).

Маршрутными автобусами крупных и средних организаций (без «службы заказчика») во всех видах сообщения не выполнено 1473 рейса или 0,1 процента

от предусмотренных расписанием, из них на городских маршрутах – 1305 рейсов (0,2%), на пригородных автобусных маршрутах – 155 рейсов (0,1%). Удельный вес автобусных рейсов, выполненных без нарушения расписания, в общем числе запланированных рейсов во всех видах сообщения составил 99,1 процента, во внутригородском сообщении – 98,8 процента, в пригородном сообщении – 99,9 процента.

Число происшествий, погибших и раненых на транспорте в январе-сентябре 2012 года<sup>1)</sup>:

	Число происшествий, единиц		Число погибших, человек		Число раненых, человек	
	2012	справочно	2012	справочно	2012	справочно
		2011		2011		2011
Всего	1288	1253	190	188	1770	1668

По вине водителей, находящихся в нетрезвом состоянии, произошло 164 дорожно-транспортных происшествия (в январе-сентябре 2011 года – 157).

## РЫНКИ ТОВАРОВ И УСЛУГ

### РОЗНИЧНАЯ ТОРГОВЛЯ

Оборот розничной торговли в январе-сентябре 2012 года составил 55860,5 млн. рублей, что в товарной массе составляет 106 процентов к соответствующему периоду предыдущего года.

Динамика оборота розничной торговли представлена следующей таблицей:

	Млн. рублей	В % к	
		соответствующему периоду предыдущего года	предыдущему периоду
<b>2011 год<sup>1)</sup></b>			
Январь	4926,2	108,7	84,3
Февраль	4876,3	110,1	98,4
Март	5223,3	106,4	106,1
<b>I квартал</b>	<b>15025,8</b>	<b>108,3</b>	<b>92,3</b>
Апрель	5390,8	108,2	102,7
Май	5782,2	111,3	107,2
Июнь	6023,3	115,7	104,0
<b>II квартал</b>	<b>17196,3</b>	<b>111,8</b>	<b>112,7</b>
<b>I полугодие</b>	<b>32222,1</b>	<b>110,2</b>	

<sup>1)</sup> По данным УВД Псковской области.

	Млн. рублей	В % к	
		соответствующему периоду предыду- щего года	предыдущему периоду
Июль	6270,2	110,8	104,3
Август	6265,8	109,5	100,3
Сентябрь	5871,2	109,5	94,0
<b>III квартал</b>	<b>18407,2</b>	<b>110,0</b>	<b>107,4</b>
<b>Январь-сентябрь</b>	<b>50629,3</b>	<b>110,2</b>	
Октябрь	5871,2	109,9	99,4
Ноябрь	5711,3	109,3	96,7
Декабрь	6749,9	111,8	117,6
<b>IV квартал</b>	<b>18332,4</b>	<b>110,4</b>	<b>98,8</b>
<b>Год</b>	<b>68961,7</b>	<b>110,3</b>	
<b>2012 год</b>			
Январь <sup>1)</sup>	5354,2	104,7	78,9
Февраль <sup>1)</sup>	5470,7	108,2	101,6
Март	5844,4	108,1	106,1
<b>I квартал</b>	<b>16669,3</b>	<b>107,4</b>	<b>89,5</b>
Апрель	5835,4	104,7	99,4
Май	6320,2	105,5	108,0
Июнь	6570,8	104,9	103,3
<b>II квартал</b>	<b>18726,4</b>	<b>105,1</b>	<b>110,7</b>
<b>I полугодие</b>	<b>35395,7</b>	<b>106,4</b>	
Июль	6869,0	104,4	103,9
Август	7057,1	106,8	102,5
Сентябрь	6538,7	104,6	92,0
<b>III квартал</b>	<b>20464,8</b>	<b>105,3</b>	<b>107,6</b>
<b>Январь-сентябрь</b>	<b>55860,5</b>	<b>106,0</b>	

<sup>1)</sup> Данные уточнены по итогам годовых обследований хозяйствующих субъектов.

В январе-сентябре 2012 года оборот розничной торговли на 88,8 процента формировался торгующими организациями и индивидуальными предпринимателями, осуществляющими деятельность в стационарной торговой сети (вне рынка), доля продажи товаров на розничных рынках и ярмарках составила 11,2 процента (в январе-сентябре 2011 года – 88,5% и 11,5% соответственно).

В январе-сентябре 2012 года оборот розничной торговли торгующих организаций и продажа товаров на розничных рынках и ярмарках характеризуются следующими данными:

	Январь-сентябрь, млн. рублей	Сентябрь в % к		Январь-сентябрь 2012 в % к январю-сентябрю 2011
		августу 2012	сентябрю 2011	
<b>Всего</b>	<b>55860,5</b>	<b>92,0</b>	<b>104,6</b>	<b>106,0</b>
в том числе:				
оборот розничной торговли торгующих организаций и индивидуальных предприни- мателей вне рынка	49610,1	91,8	105,9	106,4
продажа товаров на рознич- ных рынках и ярмарках	6250,4	94,0	95,4	103,5

В январе-сентябре 2012 года в структуре оборота розничной торговли удельный вес **пищевых продуктов, включая напитки, и табачных изделий** составил 51,8 процента, **непродовольственных товаров** – 48,2 процента (в январе-сентябре 2011 года – 53,1% и 46,9%).

Динамика оборота розничной торговли пищевыми продуктами, включая напитки, и табачными изделиями и непродовольственными товарами приводится в следующей таблице:

	Пищевые продукты, включая напитки, и табачные изделия			Непродовольственные товары		
	млн. рублей	в % к		млн. рублей	в % к	
		соответ- ствующе- му периоду преды- дущего года	преды- дущему периоду		соответ- ствующе- му периоду преды- дущего года	преды- дущему периоду
<b>2011 год<sup>1)</sup></b>						
Январь	2635,5	108,0	88,3	2290,7	109,4	80,0
Февраль	2633,2	108,8	98,9	2243,1	111,8	97,7
Март	2768,4	104,6	103,7	2454,9	108,3	108,9
<b>I квартал</b>	<b>8037,1</b>	<b>107,1</b>	<b>88,7</b>	<b>6988,7</b>	<b>109,8</b>	<b>100,1</b>
Апрель	2857,1	105,9	102,8	2533,7	111,0	102,5
Май	3070,3	105,3	107,9	2711,9	118,6	106,4
Июнь	3210,4	107,9	104,9	2812,9	125,9	103,0
<b>II квартал</b>	<b>9137,8</b>	<b>106,7</b>	<b>112,4</b>	<b>8058,5</b>	<b>118,0</b>	<b>113,3</b>
<b>I полугодие</b>	<b>17174,9</b>	<b>106,7</b>		<b>15047,2</b>	<b>114,2</b>	
Июль	3373,4	104,3	106,0	2896,8	119,5	102,6

	Пищевые продукты, включая напитки, и табачные изделия			Непродовольственные товары		
	млн. рублей	в % к		млн. рублей	в % к	
		соответствующему периоду предыдущего года	предыдущему периоду		соответствующему периоду предыдущего года	предыдущему периоду
Август	3320,9	103,7	99,8	2944,9	117,4	101,1
Сентябрь	3029,6	103,4	92,2	2841,7	117,5	96,1
<b>III квартал</b>	<b>9723,9</b>	<b>104,4</b>	<b>109,2</b>	<b>8683,4</b>	<b>117,7</b>	<b>105,9</b>
<b>Январь–сентябрь</b>	<b>26898,8</b>	<b>105,6</b>		<b>23730,6</b>	<b>115,6</b>	
Октябрь	3088,3	109,6	101,4	2782,9	111,0	97,4
Ноябрь	2998,4	111,0	96,8	2712,9	108,1	96,6
Декабрь	3570,7	119,3	118,3	3179,2	104,8	116,9
<b>IV квартал</b>	<b>9657,4</b>	<b>113,9</b>	<b>99,6</b>	<b>8675,0</b>	<b>107,4</b>	<b>98,2</b>
<b>Год</b>	<b>36556,1</b>	<b>107,7</b>		<b>32405,6</b>	<b>113,4</b>	
<b>2012 год</b>						
Январь <sup>1)</sup>	2819,9	106,8	78,7	2534,3	103,3	79,1
Февраль <sup>1)</sup>	2869,1	109,1	101,1	2601,6	108,3	102,1
Март	3049,3	110,5	105,4	2795,1	106,3	106,9
<b>I квартал</b>	<b>8738,3</b>	<b>108,6</b>	<b>89,0</b>	<b>7931,0</b>	<b>106,0</b>	<b>89,8</b>
Апрель	3039,1	106,8	99,3	2796,3	103,3	99,6
Май	3282,1	106,7	107,8	3038,1	105,0	108,2
Июнь	3390,6	104,1	102,4	3180,2	106,4	104,4
<b>II квартал</b>	<b>9711,8</b>	<b>106,1</b>	<b>109,4</b>	<b>9014,6</b>	<b>104,7</b>	<b>112,1</b>
<b>I полугодие</b>	<b>18450,1</b>	<b>107,2</b>		<b>16945,6</b>	<b>105,4</b>	
Июль	3525,2	101,1	102,9	3343,8	108,8	104,8
Август	3609,2	103,7	102,4	3447,9	110,5	102,7
Сентябрь	3332,8	103,1	91,8	3205,9	106,3	92,5
<b>III квартал</b>	<b>10467,2</b>	<b>102,8</b>	<b>105,9</b>	<b>9997,6</b>	<b>108,2</b>	<b>109,5</b>
<b>Январь–сентябрь</b>	<b>28917,3</b>	<b>105,7</b>		<b>26943,2</b>	<b>106,4</b>	

<sup>1)</sup> Данные уточнены по итогам годовых обследований хозяйствующих субъектов.

Объем и структуру продажи алкогольных напитков и пива населению характеризуют следующие данные:



	Январь-сентябрь 2012		
	тыс. дкл	в % к	
		соответствующему периоду предыдущего года	итогу, в абсолютном алкоголе
Алкогольные напитки и пиво			
в абсолютном алкоголе:	432,2	86,7	100,0
в натуральном выражении:			
водка и ликероводочные изделия	627,0	94,1	59,4
виноградные и плодовые вина	489,4	75,8	15,9
коньяки	40,6	97,1	4,0
шампанские и игристые вина	78,3	82,8	2,0
напитки слабоалкогольные	137,7	83,6	1,7
пиво	1888,7	75,0	17,0

Изменение товарных запасов в организациях розничной торговли характеризуется следующими данными:

(на конец месяца)

	Товарные запасы, млн. рублей	Уровень запасов, дней торговли
<b>2011 год</b>		
Январь	2510,1	22
Февраль	2940,0	26
Март	2835,8	27
Апрель	2864,4	27
Май	2947,7	28
Июнь	2871,8	26
Июль	2873,1	25
Август	2862,0	26
Сентябрь	3039,0	29
Октябрь	3060,1	29
Ноябрь	3238,5	30
Декабрь	3420,5	28
<b>2012 год</b>		
Январь	3067,6	28
Февраль	3445,3	30
Март	3182,7	27
Апрель	3179,7	27
Май	3165,3	26
Июнь	3259,2	25

	Товарные запасы, млн. рублей	Уровень запасов, дней торговли
Июль	3188,7	24
Август	3332,7	25
Сентябрь	3317,7	26

В январе-сентябре 2012 года **Федеральной службой по надзору в сфере защиты прав потребителей и благополучия человека по Псковской области** проведено 303 проверки торгующих организаций, было выявлено 664 административных правонарушения: 54,1 процента - по статье «нарушение правил продажи отдельных видов товаров»; 22,3 процента - «нарушение иных прав потребителей»; 2,1 процента - «нарушение порядка ценообразования», 13,4 процента - «продажа товаров, выполнение работ, либо оказание услуг при отсутствии установленной информации, либо без применения контрольно-кассовых машин». К административной ответственности привлечено 642 правонарушителя. Сумма взысканных штрафов с правонарушителей составила 579 тыс. рублей (60,3% от общей суммы наложенного штрафа).

Качество товаров, поступивших на потребительский рынок<sup>1)</sup>:

	Изъято товаров в % к общему количеству проинспектированных товаров			
	отечественные		импортные	
	январь- сентябрь 2012	<i>справочно</i>	январь- сентябрь 2012	<i>справочно</i>
		январь- сентябрь 2011		январь- сентябрь 2011
<b><i>Пищевые продукты, включая напитки, и табачные изделия</i></b>				
Изделия колбасные	7,5	1,3	-	-
Консервы мясные и мясорастительные	-	1,0	-	-
Цельномолочная продукция	4,9	5,1	-	-
Масло животное	1,0	2,1	-	-
Яйцо птицы	0,9	19,5	-	-
Сыры	0,8	1,9	-	100,0
Кондитерские изделия	6,1	3,6	-	-
Водка и ликероводочные изделия	1,1	0,3	-	-
Вина виноградные и плодовые	-	-	20,7	-
Пиво	0,0	2,7	-	-
Папиросы и сигареты	0,3	1,0	38,2	-

<sup>1)</sup> По данным *Федеральной службы по надзору в сфере защиты прав потребителей и благополучия человека по Псковской области*.

	Изъято товаров в % к общему количеству проинспектированных товаров			
	отечественные		импортные	
	январь-сентябрь 2012	справочно	январь-сентябрь 2012	справочно
		январь-сентябрь 2011		январь-сентябрь 2011
<b>Непродовольственные товары</b>				
Изделия парфюмерно-косметические	6,4	5,5	38,5	6,1
Обувь кожаная	11,2	11,3	42,6	61,4
Изделия швейные	8,3	10,8	63,9	26,7
Изделия трикотажные	0,2	0,5	32,9	54,3
Изделия чулочно-носочные	-	-	92,6	45,7

В III квартале 2012 года **Федеральной службой по надзору в сфере защиты прав потребителей и благополучия человека по Псковской области** на розничных рынках было проверено 25 торговых мест (в III квартале 2011 года – 64 торговых места), в 64 процентах из них выявлены нарушения. Общая сумма штрафа составила 11,8 тыс. рублей, или 0,8 тыс. рублей в расчете на одного правонарушителя, в отношении которого было вынесено постановление о наложении штрафных санкций.

По результатам проверок в январе-сентябре 2012 года было вынесено 76 постановлений о наложении штрафных санкций (в январе-сентябре 2011 года – 128 постановлений): из них 42,1 процента (в январе-сентябре 2011 года – 33,6%) - по статье «нарушение правил продажи отдельных видов товаров»; 30,3 процента (10,9%) - «нарушение законодательства в области обеспечения санитарно-эпидемиологического благополучия населения»; 9,2 процента (10,2%) - «продажа товаров, выполнение работ, либо оказание услуг при отсутствии установленной информации, либо без применения контрольно-кассовых машин»; 14,5 процента (20,3%) - «нарушение иных прав потребителей».

Качество товаров, поступивших на розничные рынки в январе-сентябре 2012 года<sup>1)</sup>:

	Проинспектировано товаров	Всего изъято из оборота	в том числе по причинам:				Изъято из оборота в % к общему количеству проинспектированных товаров
			отсутствия документов, подтверждающих качество и безопасность продукции	нарушения правил маркировки	нарушения условий хранения	нарушения сроков годности	
<b>Пищевые продукты, включая напитки</b>							
Мясо и птица, т	3,9	0,0	0,0	-	0,0	0,0	0,3

<sup>1)</sup> По данным **Федеральной службы по надзору в сфере защиты прав потребителей и благополучия человека по Псковской области**.

	Проинспектировано товаров	Всего изъято из оборота	в том числе по причинам:				Изъято из оборота в % к общему количеству проинспектированных товаров
			отсутствия документов, подтверждающих качество и безопасность продукции	нарушения правил маркировки	нарушения условий хранения	нарушения сроков годности	
Изделия колбасные, т	0,4	0,0	0,0	-	0,0	0,0	9,7
Масло животное, т	0,0	0,0	0,0	-	-	-	7,5
Сыры, т	0,0	0,0	0,0	-	-	-	28,6
Цельномолочная продукция, т	0,1	0,0	0,0	0,0	-	-	14,4
Яйцо птицы, тыс. шт.	0,1	-	-	-	-	-	-
Кондитерские изделия, т	0,3	0,0	-	0,0	-	-	3,4
Безалкогольные напитки и минеральные воды, дкл	15,0	-	-	-	-	-	-
<b>Непродовольственные товары</b>							
Изделия трикотажные, тыс. шт.	1,7	0,2	0,0	0,2	-	-	13,0
Изделия швейные, тыс. шт.	1,7	0,6	0,0	0,6	-	-	38,8
Обувь кожаная, тыс. пар	0,4	0,1	0,0	0,1	-	-	14,0
Видео и аудиокассеты с записью, тыс. шт.	1,2	0,1	-	0,1	-	-	9,5
Изделия кожгалантерейные, шт.	100,0	30,0	-	30,0	-	-	30,0

**РЕСТОРАНЫ, КАФЕ И БАРЫ**

Оборот общественного питания<sup>1)</sup> в январе-сентябре 2012 года составил 2452,4 млн. рублей, или 114,8 процента (в сопоставимых ценах) к соответствующему периоду предыдущего года.

Динамика оборота общественного питания представлена следующей таблицей:

	Млн. рублей	В % к	
		соответствующему периоду предыдущего года	предыдущему периоду
<b>2011 год<sup>2)</sup></b>			
Январь	201,4	103,8	87,6
Февраль	196,9	101,9	96,3
Март	211,6	104,8	106,1
<b>I квартал</b>	<b>609,9</b>	<b>103,5</b>	<b>91,2</b>
Апрель	218,5	107,5	102,9
Май	222,7	105,5	101,4
Июнь	235,7	106,7	105,4
<b>II квартал</b>	<b>676,9</b>	<b>106,6</b>	<b>108,6</b>
<b>I полугодие</b>	<b>1286,8</b>	<b>103,5</b>	
Июль	240,3	105,8	101,7
Август	241,8	105,7	100,1
Сентябрь	238,5	100,2	97,3
<b>III квартал</b>	<b>720,6</b>	<b>103,8</b>	<b>104,9</b>
<b>Январь – сентябрь</b>	<b>2007,4</b>	<b>102,7</b>	
Октябрь	247,4	106,5	103,8
Ноябрь	225,6	99,7	90,1
Декабрь	254,9	102,4	112,1
<b>IV квартал</b>	<b>727,9</b>	<b>102,9</b>	<b>99,0</b>
<b>Год</b>	<b>2735,3</b>	<b>104,1</b>	
<b>2012 год</b>			
Январь <sup>2)</sup>	212,6	98,3	84,1
Февраль <sup>2)</sup>	220,3	106,5	104,3
Март	227,6	102,7	102,3
<b>I квартал</b>	<b>660,5</b>	<b>102,4</b>	<b>90,8</b>
Апрель	237,4	101,0	101,3
Май	308,4	129,3	129,8
Июнь	303,8	120,3	98,1

<sup>1)</sup> Оборот ресторанов, баров, кафе, столовых при предприятиях и учреждениях, а также организаций, осуществляющих поставку продукции общественного питания.

<sup>2)</sup> Данные уточнены по итогам годовых обследований хозяйствующих субъектов.

	Млн. рублей	В % к	
		соответствующему периоду предыдущего года	предыдущему периоду
<b>II квартал</b>	<b>849,6</b>	<b>117,0</b>	<b>124,1</b>
<b>I полугодие</b>	<b>1510,1</b>	<b>110,2</b>	
Июль	310,7	123,4	104,3
Август	314,3	124,2	100,8
Сентябрь	317,3	121,5	95,2
<b>III квартал</b>	<b>942,3</b>	<b>123,0</b>	<b>110,2</b>
<b>Январь-сентябрь</b>	<b>2452,4</b>	<b>114,8</b>	

### **РЫНОК ПЛАТНЫХ УСЛУГ НАСЕЛЕНИЮ**

В январе-сентябре 2012 года на территории Псковской области населению было оказано платных услуг на 13737 млн. рублей, физический объем услуг увеличился по сравнению с январем-сентябрем 2011 года на 2,2 процента.

Динамика объема платных услуг населению приведена ниже:

	Млн. рублей	В % к	
		соответствующему периоду предыдущего года	предыдущему периоду
<b>2011 год</b>			
Январь	1365,0	104,8	97,0
Февраль	1332,4	103,3	97,2
Март	1319,9	103,3	98,9
<b>I квартал</b>	<b>4017,3</b>	<b>103,8</b>	
Апрель	1383,4	103,2	103,2
Май	1377,9	102,4	98,6
Июнь	1458,8	100,0	105,2
<b>I полугодие</b>	<b>8237,4</b>	<b>102,9</b>	
Июль	1536,4	103,9	103,3
Август	1559,9	105,5	101,3
Сентябрь	1557,3	106,0	102,7
<b>Январь-сентябрь</b>	<b>12891,0</b>	<b>104,6</b>	
Октябрь	1571,1	106,2	99,7
Ноябрь	1561,0	105,3	100,5
Декабрь	1472,9	101,2	93,9
<b>Год</b>	<b>17496,0</b>	<b>105,4</b>	

	Млн. рублей	В % к	
		соответствующему периоду предыдущего года	предыдущему периоду
<b>2012 год</b>			
Январь	1374,6	103,8	100,0
Февраль	1381,3	103,2	100,1
Март	1437,7	105,2	103,6
<b>I квартал</b>	<b>4193,6</b>	<b>103,9</b>	
Апрель	1447,6	103,0	100,4
Май	1486,8	102,8	100,6
Июнь	1561,2	104,4	104,6
<b>I полугодие</b>	<b>8689,2</b>	<b>102,3</b>	
Июль	1633,2	106,7	104,9
Август <sup>1)</sup>	1688,8	101,6	102,2
Сентябрь	1725,8	102,4	101,9
<b>Январь-сентябрь</b>	<b>13737,0</b>	<b>102,2</b>	

<sup>1)</sup> Данные изменены за счет уточнения респондентами предварительных данных за предыдущий месяц в отчете за следующий месяц.

Структура объема платных услуг населению по видам приведена ниже:

	Январь-сентябрь 2012			Сентябрь 2012 в % к	
	млн. рублей	в % к		августу 2012	сентяб- рю 2011
		январю- сентябрю 2011	итогу		
<b>Платные услуги</b>	<b>13737,0</b>	<b>102,2</b>	<b>100,0</b>	<b>101,9</b>	<b>102,4</b>
в том числе:					
бытовые	1687,1	101,4	12,3	102,2	100,6
транспортные	2830,8	101,3	20,6	104,5	100,4
связи	2226,2	109,6	16,2	100,3	104,1
жилищные	753,2	99,2	5,5	100,5	99,8
коммунальные	3371,0	100,1	24,5	101,7	101,1
учреждений культуры	387,4	103,1	2,8	102,4	100,2
туристские	130,4	109,1	1,0	105,0	114,2
услуги гостиниц и аналогичных средств размещения	311,4	101,7	2,3	102,7	100,8
физкультуры и спорта	72,5	104,0	0,5	99,2	101,5
медицинские	677,3	102,4	4,9	100,7	106,7
санаторно- оздоровительные	206,1	109,9	1,5	90,2	111,0

	Январь-сентябрь 2012			Сентябрь 2012 в % к	
	млн. рублей	в % к		августу 2012	сентяб- рю 2011
		январю- сентябрю 2011	итогу		
ветеринарные	32,1	103,6	0,2	98,4	101,2
правового характера	80,7	104,9	0,6	100,1	102,6
образования	749,7	101,4	5,5	122,6	99,7
социальные услуги, предоставляемые граж- данам пожилого воз- раста и инвалидам	96,4	-	0,7	-	-
прочие	124,7	... <sup>1)</sup>	0,9	... <sup>1)</sup>	... <sup>1)</sup>

<sup>1)</sup> Не рассчитывается индекс цен.

В январе-сентябре 2012 года по сравнению с январем-сентябрем 2011 года наибольшее увеличение наблюдается по объему санаторно-оздоровительных услуг, услуг связи и туристских услуг (на 9,9%, 9,6% и 9,1% соответственно). В общем объеме платных услуг наибольший удельный вес занимают коммунальные услуги (24,5%), на бытовые услуги приходится 12,3 процента.

Структура объема бытовых услуг населению по видам приведена ниже:

	Январь-сентябрь 2012			Сентябрь 2012 в % к	
	млн. рублей	в % к		августу 2012	сентяб- рю 2011
		январю- сентяб- рю 2011	итогу		
<b>Бытовые услуги</b>	<b>1687,1</b>	<b>101,4</b>	<b>100,0</b>	<b>102,2</b>	<b>100,6</b>
в том числе:					
ремонт, окраска и пошив обуви	76,0	96,5	4,5	100,1	97,5
ремонт и пошив швейных, мехо- вых и кожаных изделий, голов- ных уборов и изделий текстиль- ной галантереи, ремонт, пошив и вязание трикотажных изделий	102,1	95,7	6,1	99,7	94,5
ремонт и техническое обслужи- вание бытовой радиоэлектрон- ной аппаратуры, бытовых ма- шин и приборов, ремонт и изго- товление металлоизделий	71,8	99,3	4,3	99,8	98,2
ремонт и изготовление мебели	28,4	... <sup>1)</sup>	1,7	... <sup>1)</sup>	... <sup>1)</sup>
химическая чистка и крашение	7,4	100,7	0,4	103,8	100,6
услуги прачечных	4,6	101,5	0,3	103,0	99,9
ремонт и строительство жилья и других построек	114,6	102,8	6,8	108,3	100,1



	Январь-сентябрь 2012			Сентябрь 2012 в % к	
	млн. рублей	в % к		августу 2012	сентяб- рю 2011
		январю- сентяб- рю 2011	итогу		
техническое обслуживание и ремонт транспортных средств, машин и оборудования	590,3	102,4	35,0	101,9	102,2
услуги фотоателье, фото- и кинолабораторий	29,1	100,9	1,7	101,8	101,8
услуги бань и душевых	88,3	101,4	5,2	100,6	99,8
услуги парикмахерских	270,3	103,3	16,0	102,3	100,3
услуги организаций по прокату	6,6	... <sup>1)</sup>	0,4	... <sup>1)</sup>	... <sup>1)</sup>
ритуальные услуги	285,9	102,1	16,9	102,9	101,2
прочие	11,7	... <sup>1)</sup>	0,7	... <sup>1)</sup>	... <sup>1)</sup>

<sup>1)</sup> Не рассчитывается индекс цен.

## **ОПТОВАЯ ТОРГОВЛЯ**

В январе-сентябре 2012 года оборот оптовой торговли составил 45152,9 млн. рублей, или 111,1 процента к соответствующему периоду предыдущего года.

Оборот оптовой торговли характеризуется следующими данными:

	Оборот оптовой торговли			В том числе оборот оптовой торговли организаций оптовой торговли		
	млн. рублей	в % к		млн. рублей	в % к	
		соответ- ствующе- му периоду преды- дущего года	преды- дущему периоду		соответ- ствующе- му периоду преды- дущего года	преды- дущему периоду
<b>2011 год<sup>1)</sup></b>						
Январь	3040,2	109,1	55,7	2436,7	104,5	61,8
Февраль	3466,3	103,2	111,1	2813,2	100,7	112,5
Март	4147,3	103,1	118,2	3365,9	104,6	118,2
<b>I квартал</b>	<b>10653,8</b>	<b>104,8</b>		<b>8615,8</b>	<b>103,3</b>	
Апрель	4578,5	99,0	109,2	3683,7	102,4	108,2
Май	5012,6	111,4	109,9	3860,5	113,3	105,2
Июнь	5006,0	97,7	99,8	3862,6	96,6	99,9
<b>I полугодие</b>	<b>25250,9</b>	<b>103,4</b>		<b>20022,6</b>	<b>103,5</b>	

	Оборот оптовой торговли			В том числе оборот оптовой торговли организаций оптовой торговли		
	млн. рублей	в % к		млн. рублей	в % к	
		соответствующему периоду предыдущего года	предыдущему периоду		соответствующему периоду предыдущего года	предыдущему периоду
Июль	5041,9	107,6	101,9	3815,8	104,6	99,9
Август	5294,5	103,9	105,5	4140,7	101,3	109,0
Сентябрь	5084,1	100,7	97,1	3782,8	91,9	92,4
<b>Январь-сентябрь</b>	<b>40671,4</b>	<b>103,6</b>		<b>31761,9</b>	<b>101,8</b>	
Октябрь	4864,6	100,5	96,4	3573,8	94,1	95,2
Ноябрь	4843,3	104,5	100,6	3487,1	96,0	98,6
Декабрь	5557,9	102,8	115,8	3991,5	102,3	115,5
<b>Год</b>	<b>55937,3</b>	<b>103,3</b>		<b>42814,4</b>	<b>100,7</b>	
<b>2012 год</b>						
Январь	3448,7	122,0	60,6	2534,4	113,3	62,6
Февраль	3764,3	107,0	106,4	2873,7	101,2	105,0
Март	5206,0	125,6	138,7	4214,7	134,2	157,6
<b>I квартал</b>	<b>12419,0</b>	<b>115,6</b>		<b>9622,8</b>	<b>114,2</b>	
Апрель	4903,8	108,2	95,0	3698,9	101,5	88,5
Май	4976,5	101,1	102,7	4011,5	105,8	109,8
Июнь	6607,5	134,2	132,4	5538,9	145,8	137,7
<b>I полугодие</b>	<b>28906,8</b>	<b>115,1</b>		<b>22872,1</b>	<b>114,8</b>	
Июль	5341,4	107,7	81,8	4276,9	114,0	78,2
Август <sup>2)</sup>	5432,2	102,3	100,9	4374,2	105,3	101,4
Сентябрь	5472,5	104,3	99,1	4428,6	113,4	99,6
<b>Январь-сентябрь</b>	<b>45152,9</b>	<b>111,1</b>		<b>35951,9</b>	<b>113,3</b>	

<sup>1)</sup> Данные уточнены по итогам годовых обследований хозяйствующих субъектов.

<sup>2)</sup> Данные изменены за счет уточнения респондентами предварительных данных за август в отчете за сентябрь 2012 года.

В январе-сентябре 2012 года оборот оптовой торговли на 79,6 процента формировался организациями оптовой торговли, оборот которых составил 35951,9 млн. рублей, или 113,3 процента к соответствующему периоду 2011 года.

Продажа отдельных видов продукции (товаров) организациями оптовой торговли (без субъектов малого предпринимательства и организаций со средней численностью работников до 15 человек, не являющихся субъектами малого предпринимательства) в январе-сентябре 2012 года характеризуется следующими данными:

	Январь-сентябрь 2012, тонн	В % к январю-сентябрю 2011	Сентябрь 2012 в % к	
			августу 2012	сентябрю 2011
Услуги по оптовой торговле мясом, включая мясо птицы и дичи	4059,0	115,6	87,8	101,7
Изделия колбасные	2357,6	117,4	83,5	110,5
Рыба и продукты рыбные переработанные (без рыбных консервов)	2664,0	110,1	120,9	103,7
Услуги по оптовой торговле одеждой, кроме нательного белья, тыс. рублей	29598,3	77,1	90,7	75,3

### ***Продажа алкогольной продукции***

По состоянию на 1 октября 2012 года 8 организаций области (без микропредприятий) имели лицензию на закупку, хранение и поставки алкогольной и спиртосодержащей пищевой продукции, из них 7 организаций, основным видом деятельности которых является оптовая торговля.

Продажа алкогольной продукции и пива организациями оптовой торговли (без микропредприятий)<sup>1)</sup>:

	Январь-сентябрь 2012		Сентябрь 2012 в % к	
	тыс. дкл	в % к январю-сентябрю 2011	августу 2012	сентябрю 2011
Водка и ликероводочные изделия	296,3	88,5	90,3	72,4
Вина виноградные	300,2	99,0	107,6	103,0
Вина плодовые	8,4	34,2	в 7,7 р.	в 9,0 р.
Вина шампанские и игристые	28,6	72,7	66,0	50,8
Коньяки	14,5	89,8	80,0	78,9
Пиво	610,5	в 27,2 р.	74,4	в 40,6 р.

<sup>1)</sup>По организациям, имеющим лицензию на закупку, хранение и поставки алкогольной и спиртосодержащей пищевой продукции.

По результатам выборочного **обследования конъюнктуры и деловой активности**, проведенного Территориальным органом Федеральной службы государственной статистики по Псковской области в III квартале 2012 года, ситуация для предпринимательской деятельности **в оптовой торговле** не претерпела изменений: как "благоприятную" и "удовлетворительную" ее охарактеризовали 100 процентов руководителей торговых организаций. Во II квартале 2012 года как "благоприятную" и "удовлетворительную" ее оценили 96,9 процента руководителей торговых организаций, как «неблагоприятную» - 3,1 процента.

Во II квартале 2012 года 62,5 процента предпринимателей полагали, что в следующем квартале экономическое положение их организаций не изменится, 28,1 процента рассчитывали на его улучшение, в III квартале 2012 года - соответственно 71 и 16,1 процента.

Оценка изменения основных показателей деятельности организаций оптовой торговли представлена в таблице:

(в % от числа обследованных организаций)

	III квартал 2012 ко II кварталу 2012 <sup>1)</sup>				IV квартал 2012 к III кварталу 2012 <sup>1)</sup>			
	увеличение	без изменений	уменьшение	баланс <sup>2)</sup>	увеличение	без изменений	уменьшение	баланс <sup>2)</sup>
Численность занятых	29,0	67,7	3,2	25,8	12,9	83,9	3,2	9,7
Оборот оптовой торговли	54,8	12,9	6,5	48,3	41,9	25,8	9,7	32,2
Объем продаж в натуральном выражении	45,2	25,8	29,0	16,2	41,9	29,0	3,2	38,7
Ассортимент товара	32,3	64,5	3,2	29,1	22,6	71,0	6,4	16,2
Обеспеченность собственными финансовыми ресурсами	22,6	64,5	12,9	9,7	22,6	61,3	16,1	6,5
Прибыль	45,2	29,0	25,8	19,4	35,5	41,9	22,6	12,9

<sup>1)</sup> Прогноз.

<sup>2)</sup> Баланс – разность оценок «увеличение» и «уменьшение» в процентах.

Среди факторов, ограничивающих деятельность оптовых организаций в наибольшей степени, респонденты выделяют недостаток финансовых средств – 54,8 процента, высокий уровень налогов – 45,2 процента, высокие транспортные расходы – 45,2 процента, неплатежеспособность покупателей – 41,9 процента.

Индекс предпринимательской уверенности<sup>3)</sup> в оптовой торговле в III квартале 2012 года составил (+0,7%) против (+1,7%) во II квартале 2012 года.

Запасы угля и топочного мазута в организациях области по состоянию на 1 октября 2012 года характеризуются следующими данными:

	Уголь			Топочный мазут		
	тонн	в % к		тонн	в % к	
		1 сентября 2012	1 октября 2011		1 сентября 2012	1 октября 2011
Общие запасы топлива	47928	108,7	101,8	12489	94,5	59,0

<sup>3)</sup> Индекс предпринимательской уверенности рассчитывается как среднее арифметическое "балансов" оценок изменения экономического положения в текущем квартале и ожидаемых изменений в следующем квартале, а также фактического уровня складских запасов (последний - с обратным знаком), в процентах.

	Уголь			Топочный мазут		
	тонн	в % к		тонн	в % к	
		1 сентября 2012	1 октября 2011		1 сентября 2012	1 октября 2011
в том числе:						
в оптовых организациях	33	30,3	6,0	-	-	-
у потребителей	47895	108,9	102,9	12489	94,5	59,0
в том числе по потребителям с основным видом деятельности:						
обрабатывающие производства	4630	104,2	104,5	-	-	x
производство и распределение электроэнергии, газа и воды	12217	130,1	78,3	8564	89,7	53,8
транспорт и связь	1487	100,0	113,3	513	111,0	79,8
строительство	15165	98,3	в 2,1 р.	2312	110,8	105,7
прочие потребители	14396	108,9	79,9	1100	97,7	108,4
из строки «у потребителей – всего» жилищно-коммунальное хозяйство	2030	156,0	55,7	1829	100,0	88,1

В объеме запасов угля и топочного мазута, сосредоточенных у потребителей на 1 октября 2012 года, доля жилищно-коммунального хозяйства составила соответственно 4,2 и 14,6 процента.

## ЦЕНЫ

Индексы цен и тарифов:

(на конец периода, в процентах)

	К предыдущему месяцу			Сентябрь 2012 к декабрю 2011	Справочно сентябрь 2011 к декабрю 2010
	июль 2012	август 2012	сентябрь 2012		
Индекс потребительских цен	101,4	100,5	100,7	105,5	104,1

	К предыдущему месяцу			Сентябрь 2012 к декабрю 2011	Справочно сентябрь 2011 к декабрю 2010
	июль 2012	август 2012	сентябрь 2012		
Индекс цен производителей промышленных товаров	101,0	100,2	101,8	103,5	106,2
Индекс цен производителей сельскохозяйственной продукции	101,0	100,9	102,8	98,2	102,7
Сводный индекс цен строительной продукции	100,5	100,3	100,5	102,7	107,4
Индекс тарифов на грузовые перевозки	101,7	100,0	102,3	105,6	104,1
Индекс тарифов на услуги связи для юридических лиц	100,6	100,0	100,0	102,9	102,5

### Индексы цен и тарифов в сентябре 2011 и 2012 годов

(на конец периода, в % к декабрю предыдущего года)



**ПОТРЕБИТЕЛЬСКИЕ ЦЕНЫ**

Индексы потребительских цен и тарифов на товары и услуги:

(на конец периода, в процентах)

	Всего		В том числе на					
	к предыдущему периоду	к декабрю предыдущего года	продовольственные товары		непродовольственные товары		услуги	
			к предыдущему периоду	к декабрю предыдущего года	к предыдущему периоду	к декабрю предыдущего года	к предыдущему периоду	к декабрю предыдущего года
<b>2011 год</b>								
Январь	102,3	102,3	102,1	102,1	101,0	101,0	105,3	105,3
Февраль	100,6	102,9	101,0	103,1	100,3	101,3	100,5	105,8
Март	100,8	103,7	101,4	104,6	100,5	101,8	100,3	106,1
<b>I квартал</b>	<b>103,7</b>	<b>103,7</b>	<b>104,6</b>	<b>104,6</b>	<b>101,8</b>	<b>101,8</b>	<b>106,1</b>	<b>106,1</b>
Апрель	100,5	104,3	100,3	104,9	100,7	102,5	100,6	106,8
Май	100,3	104,5	99,6	104,5	100,6	103,1	100,7	107,5
Июнь	100,3	104,8	99,6	104,0	100,8	103,9	100,5	108,1
<b>II квартал</b>	<b>101,1</b>	<b>104,8</b>	<b>99,5</b>	<b>104,0</b>	<b>102,1</b>	<b>103,9</b>	<b>101,9</b>	<b>108,1</b>
Июль	99,9	104,7	99,1	103,1	100,4	104,4	100,3	108,5
Август	99,7	104,5	98,6	101,7	100,6	105,0	100,1	108,6
Сентябрь	99,7	104,1	98,9	100,5	100,4	105,4	99,5	108,0
<b>III квартал</b>	<b>99,3</b>	<b>104,1</b>	<b>96,6</b>	<b>100,5</b>	<b>101,5</b>	<b>105,4</b>	<b>99,9</b>	<b>108,0</b>
Октябрь	100,6	104,7	100,6	101,1	100,6	106,0	100,7	108,7
Ноябрь	100,4	105,2	100,2	101,3	100,9	107,0	99,8	108,6
Декабрь	100,5	105,6	100,7	102,0	100,3	107,3	100,3	108,9
<b>IV квартал</b>	<b>101,5</b>	<b>105,6</b>	<b>101,5</b>	<b>102,0</b>	<b>101,8</b>	<b>107,3</b>	<b>100,8</b>	<b>108,9</b>
<b>2012 год</b>								
Январь	100,4	100,4	100,3	100,3	100,8	100,8	99,9	99,9
Февраль	100,5	100,9	100,6	100,9	100,5	101,3	100,3	100,2
Март	100,6	101,5	100,9	101,8	100,5	101,8	100,3	100,5
<b>I квартал</b>	<b>101,5</b>	<b>101,5</b>	<b>101,8</b>	<b>101,8</b>	<b>101,8</b>	<b>101,8</b>	<b>100,5</b>	<b>100,5</b>
Апрель	100,4	102,0	100,4	102,2	100,5	102,3	100,3	100,8
Май	100,3	102,3	100,1	102,3	100,5	102,8	100,3	101,1
Июнь	100,6	102,8	100,9	103,2	100,3	103,1	100,4	101,5
<b>II квартал</b>	<b>101,3</b>	<b>102,8</b>	<b>101,4</b>	<b>103,2</b>	<b>101,3</b>	<b>103,1</b>	<b>101,0</b>	<b>101,5</b>
Июль	101,4	104,3	100,9	104,1	100,4	103,5	104,3	105,9
Август	100,5	104,7	99,97	104,1	100,5	104,0	101,3	107,3
Сентябрь	100,7	105,5	100,8	104,9	100,6	104,6	101,0	108,3

	Всего		В том числе на					
	к предыдущему периоду	к декабрю предыдущего года	продовольственные товары		непродовольственные товары		услуги	
			к предыдущему периоду	к декабрю предыдущего года	к предыдущему периоду	к декабрю предыдущего года	к предыдущему периоду	к декабрю предыдущего года
<b>III квартал</b>	<b>102,6</b>	<b>105,5</b>	<b>101,7</b>	<b>104,9</b>	<b>101,4</b>	<b>104,6</b>	<b>106,7</b>	<b>108,3</b>

**Базовый индекс потребительских цен (БИПЦ)**, исключая изменения цен на отдельные товары, подверженные влиянию отдельных факторов, которые носят административный, а также сезонный характер, в сентябре 2012 года составил 100,7 процента.

**Стоимость фиксированного набора потребительских товаров и услуг** для межрегиональных сопоставлений покупательной способности населения в сентябре 2012 года составила 9076,82 рубля и увеличилась по сравнению с предыдущим месяцем на 0,9 процента, с декабрем предыдущего года – на 7,1 процента.

Индексы цен на отдельные группы и виды продовольственных товаров:

(на конец периода, в процентах)

	К предыдущему месяцу		Сентябрь 2012 к декабрю 2011	Справочно сентябрь 2011 к декабрю 2010
	август 2012	сентябрь 2012		
Продовольственные товары (без алкогольных напитков)	99,8	100,6	104,2	100,3
Мясо и птица	102,5	101,7	108,2	103,1
Рыба и морепродукты пищевые	100,7	99,7	101,8	111,4
Масло сливочное	100,6	99,8	98,4	104,6
Масло подсолнечное	102,0	98,5	100,4	103,1
Молоко и молочная продукция	98,8	100,9	100,7	100,5
Яйца куриные	98,6	112,3	91,1	92,1
Сахар	104,7	92,5	110,6	82,8
Соль поваренная пищевая	101,2	100,5	119,0	103,2
Кондитерские изделия	99,6	101,4	102,6	106,1
Мука	103,7	108,7	113,7	99,0
Хлеб и хлебобулочные изделия	99,6	100,9	102,8	107,5
Крупа и бобовые	101,4	100,7	92,7	107,3
Макаронные изделия	101,0	102,1	103,1	103,7
Флодоовощная продукция, включая картофель	92,4	95,6	109,3	72,0
Алкогольные напитки	100,7	101,9	108,6	105,0



Наибольшее повышение цен отмечено на бананы – на 19,7 процента, апельсины – на 15,7, яйца куриные – на 12,3, муку пшеничную – на 8,7, крупу манную – на 6,3, пшено – на 5,4, кексы, рулеты – на 5,3, лимоны – на 4,5, молоко сухое цельное – на 4,4, окорочка куриные – на 4,1, кур (кроме куриных окорочков), сельдь соленую, водку крепостью 40% об. спирта и выше обыкновенного качества – на 3,9 процента.

Наиболее всего снизились цены на капусту белокочанную свежую – на 31,5 процента, морковь – на 18,9, картофель – на 18,1, лук репчатый – на 15,7, виноград – на 12,4, свеклу столовую – на 12, сахар – на 7,5, чеснок – на 6,1 процента.

Цены в общественном питании стали выше на 6 процентов.

**Стоимость минимального набора продуктов питания** в сентябре 2012 года по области составила 2655,47 рубля в расчете на месяц и уменьшилась по сравнению с предыдущим месяцем на 2,1 процента, с декабрем предыдущего года – увеличилась на 4,2 процента.

**Структура стоимости минимального набора  
продуктов питания  
в сентябре 2011 и 2012 годов  
(в %, в расчете на одного человека в месяц)**

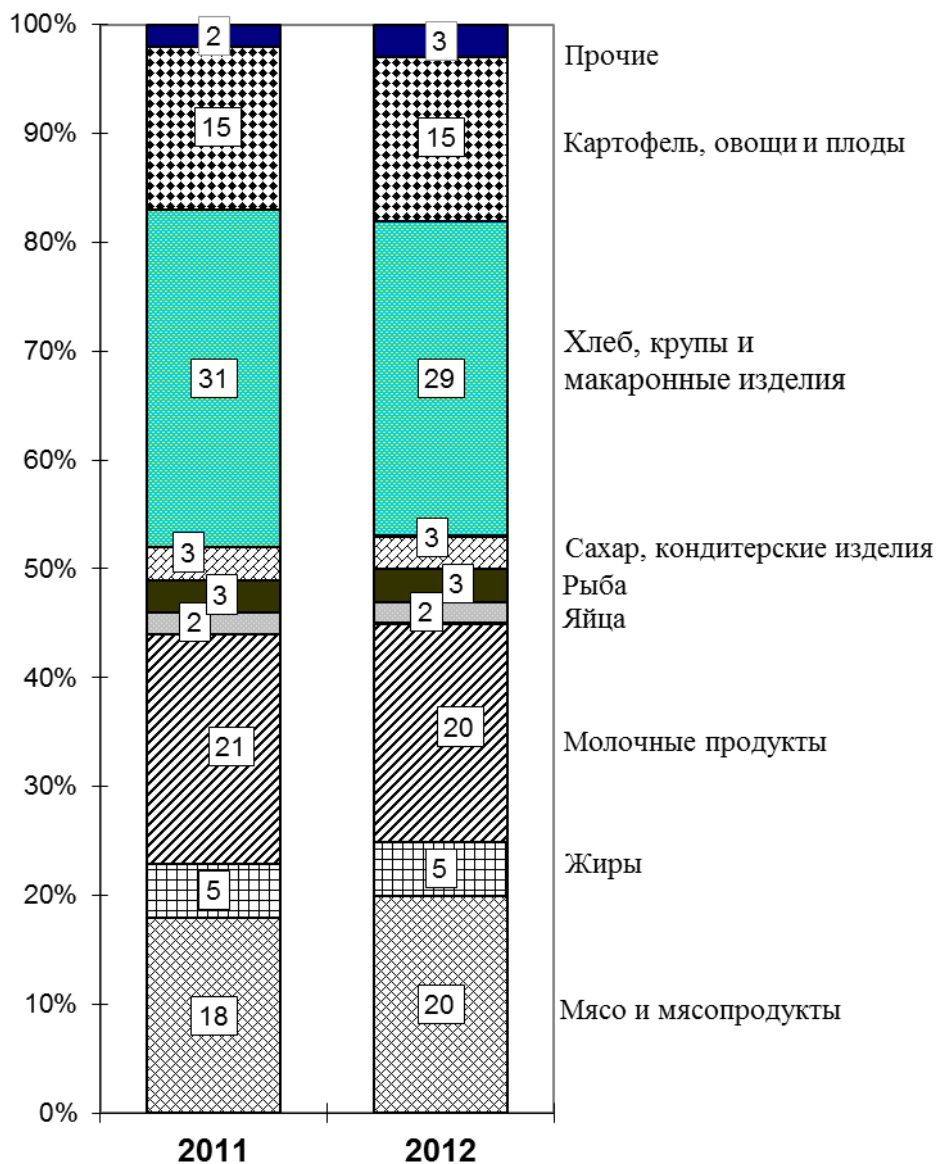

Индексы цен на отдельные группы непродовольственных товаров:  
(на конец периода, в процентах)

	К предыдущему месяцу		Сентябрь 2012 к декабрю 2011	<i>Справочно</i> сентябрь 2011 к декабрю 2010
	август 2012	сентябрь 2012		
Ткани	101,5	100,6	108,5	111,3
Одежда и белье	101,6	100,9	105,9	106,0
Трикотажные изделия	99,9	101,7	105,8	106,0
Обувь	100,7	100,8	104,7	104,8
Моющие и чистящие средства	101,3	99,8	110,5	104,1
Табачные изделия	103,1	101,1	116,9	119,5
Мебель	100,1	100,01	102,3	104,3
Электротовары и другие бытовые приборы	100,5	100,2	101,8	103,7
Телерадиотовары	100,1	100,6	100,5	109,3
Строительные материалы	100,7	100,5	104,3	110,0
Ювелирные изделия	100,1	100,03	105,0	118,5
Бензин автомобильный	100,5	101,8	105,3	112,0
Медикаменты	100,9	100,8	107,4	105,2

Наибольший рост цен отмечен на авторучку шариковую – на 7,7 процента, сорочку верхнюю мужскую из хлопчатобумажных или смесовых тканей – на 5,4, костюм спортивный для детей – на 4,8, стекло оконное листовое – на 4,7, сигареты без фильтра отечественные, ботинки, полуботинки для детей школьного возраста – на 4,4, джемпер для детей школьного возраста – на 4,1, блузку для девочек школьного возраста – на 3,6, спички – на 3,1 процента.

Из медикаментов значительно выросли цены на валидол – на 13,7 процента, сульфациламид – на 10,9, левомеколь – на 5, бромгексин, корвалол – на 3,4, амброксол – на 3,1 процента. Из медицинских товаров рост отмечен на аппарат для измерения артериального давления электронный – на 1,8 процента. Из перевязочных материалов наибольшее подорожание отмечено на бинт – на 2,8 процента.

Наибольшее снижение цен наблюдалось на велосипед для дошкольников, фотоаппарат – на 2,3 процента, конструктор детский пластмассовый – на 1,8, сковороде с антипригарным покрытием – на 1,4 процента.

Из медикаментов наибольшее снижение цен отмечено на таурин – на 7,2 процента, аллохол – на 5,8, эналаприл – на 3,7, офтан Катахром – на 2,4, сеннозиды А и В – на 1,9 процента. Из медицинских товаров снижение отмечено на медицинский термометр ртутный – на 1,9 процента.

Индексы цен и тарифов на отдельные группы и виды услуг:

(на конец периода, в процентах)

	К предыдущему месяцу		Сентябрь 2012 к декабрю 2011	<i>Справочно</i> сентябрь 2011 к декабрю 2010
	август 2012	сентябрь 2012		
Жилищно-коммунальные услуги	101,1	102,7	109,7	111,7
<i>Жилищные услуги</i>	<i>103,8</i>	<i>101,3</i>	<i>107,9</i>	<i>109,0</i>
содержание и ремонт жилья в государственном и муниципальном жилищных фондах	105,5	101,3	108,3	107,1
наём жилых помещений в государственном и муниципальном жилищных фондах	100,0	100,0	148,9	194,1
содержание и ремонт жилья для граждан собственников жилья в результате приватизации	105,3	101,2	108,1	106,9
услуги по организации и выполнению работ по эксплуатации домов ЖК, ЖСК, ТСЖ	100,0	102,5	105,2	111,6
вывоз мусора	107,6	100,0	107,6	110,3
<i>Коммунальные услуги</i>	<i>100,2</i>	<i>103,3</i>	<i>110,5</i>	<i>112,8</i>
водоснабжение холодное и водоотведение	100,0	104,9	111,3	116,8
отопление	100,0	105,2	111,2	113,6
водоснабжение горячее	100,0	105,1	114,7	114,1
газоснабжение	101,7	100,2	113,2	110,7
электроснабжение	100,0	100,0	106,0	110,0
Бытовые услуги	100,6	101,4	106,6	104,7
Услуги пассажирского транспорта	100,0	97,2	109,9	113,2
Услуги связи	100,0	100,0	100,5	99,8
Услуги дошкольного воспитания	100,0	100,0	122,8	100,0
Услуги образования	113,3	100,8	123,0	103,6
Услуги в сфере зарубежного туризма	104,0	92,3	112,1	118,8
Санаторно-оздоровительные услуги	100,0	100,0	108,4	110,5

	К предыдущему месяцу		Сентябрь 2012 к декабрю 2011	Справочно сентябрь 2011 к декабрю 2010
	август 2012	сентябрь 2012		
Медицинские услуги	102,8	101,7	106,1	107,5
Услуги физкультуры и спорта	100,0	100,0	104,1	102,0
Услуги страхования	100,0	100,0	100,7	98,1

Наибольший рост цен (тарифов) отмечен на регулировку развала-схождения колес легкового автомобиля – на 5,9 процента, занятие на курсах иностранных языков – на 5,8, изготовление съемного протеза – на 5, первичный консультативный осмотр больного у стоматолога, лечение кариеса – на 4,3, изготовление коронки – на 2,6, начальный курс обучения вождения легкового автомобиля – на 2,2 процента. Значительно подорожали жилищно-коммунальные услуги, из них: отопление – на 5,2 процента, водоснабжение горячее с использованием счетчиков индивидуального учета, водоснабжение горячее – на 5,1, водоотведение с использованием счетчиков индивидуального учета – на 5, водоснабжение холодное, водоотведение, водоснабжение холодное с использованием счетчиков индивидуального учета – на 4,9, услуги по организации и выполнению работ по эксплуатации домов ЖК, ЖКХ, ТСЖ – на 2,5 процента.

Наибольшее снижение цен наблюдалось на проезд в поездах дальнего следования – на 15,3 процента, поездку на отдых в Турцию – на 12,7, экскурсионную поездку в Германию – на 6,3, поездку на отдых в Испанию – на 3,4, поездку в Китай – на 2,6, экскурсионную поездку во Францию – на 2,5 процента.

## **ЦЕНЫ ПРОИЗВОДИТЕЛЕЙ**

*Индекс цен производителей промышленных товаров в сентябре 2012 года составил 101,8 процента*, в том числе: в производстве и распределении электроэнергии, газа и воды – 103,6, в обрабатывающих производствах – 101,4, в добыче полезных ископаемых – 99,9 процента.

Индексы цен производителей по отдельным видам экономической деятельности:

(на конец периода, в процентах)

	К предыдущему месяцу		Сентябрь 2012 к декабрю 2011	Справочно сентябрь 2011 к декабрю 2010
	август 2012	сентябрь 2012		
<b>Производство промышленных товаров - всего</b>	<b>100,2</b>	<b>101,8</b>	<b>103,5</b>	<b>106,2</b>
<b>Добыча полезных ископаемых</b>	<b>100,4</b>	<b>99,9</b>	<b>99,3</b>	<b>105,3</b>
<b>Обрабатывающие производства</b>	<b>100,3</b>	<b>101,4</b>	<b>103,8</b>	<b>106,1</b>
в том числе:				

	К предыдущему месяцу		Сентябрь 2012 к декабрю 2011	Справочно сентябрь 2011 к декабрю 2010
	август 2012	сентябрь 2012		
производство пищевых продуктов, включая напитки, и табака	100,8	103,1	106,0	106,8
текстильное и швейное производство	100,0	100,1	105,4	105,9
производство кожи, изделий из кожи и производство обуви	100,0	103,4	108,0	104,5
обработка древесины и производство изделий из дерева	100,2	100,0	100,7	111,5
целлюлозно-бумажное производство; издательская и полиграфическая деятельность	99,9	100,0	104,8	101,7
производство прочих неметаллических минеральных продуктов	100,1	102,6	106,7	108,1
металлургическое производство и производство готовых металлических изделий	100,0	100,0	105,7	109,2
производство машин и оборудования	100,0	100,0	101,8	104,0
производство электрооборудования, электронного и оптического оборудования	100,1	100,4	101,2	103,5
<b>Производство и распределение электроэнергии, газа и воды</b>	<b>99,8</b>	<b>103,6</b>	<b>101,9</b>	<b>106,8</b>

Рост цен отмечен на комбикорма для птиц – на 17,9 процента, масло сливочное – на 9,4, колбасы вареные – на 8,7, плитки керамические глазурованные для внутренней облицовки стен – на 6,3, колбасы (колбаски) полукопченые – на 5,8, колбасы (колбаски) варено-копченые – на 5,7, сосиски и сардельки – на 5,6, комбикорма для КРС – на 5,5, полуфабрикаты подмороженные и замороженные в тесте – на 5,3, фарш, теплоэнергию – на 5, полуфабрикаты мясные (мясосодержащие) – на 4,1, плитки керамические для полов – на 3,7, обувь водонепроницаемую на подошве и с верхом из резины или пластмассы, аккумуляторы кадмий-никелевые, железо-никелевые и прочие – на 3,4, электроэнергию, отпущенную различным категориям потребителей – на 3,2, изделия хлебобулочные из ржаной муки и смеси ржаной и пшеничной муки, электроэнергию собственного производства – на 2,7 процента.

Снижение цен наблюдалось на спреды – на 5,5 процента, сыры прочие – на 4,8, бетон, готовый для заливки – на 3,9, книжную продукцию – на 3,1, кетчуп и соусы томатные прочие – на 0,5, говядину – на 0,4 процента.

## Индексы цен производителей промышленных товаров и потребительских цен

(на конец месяца, в % к предыдущему месяцу)

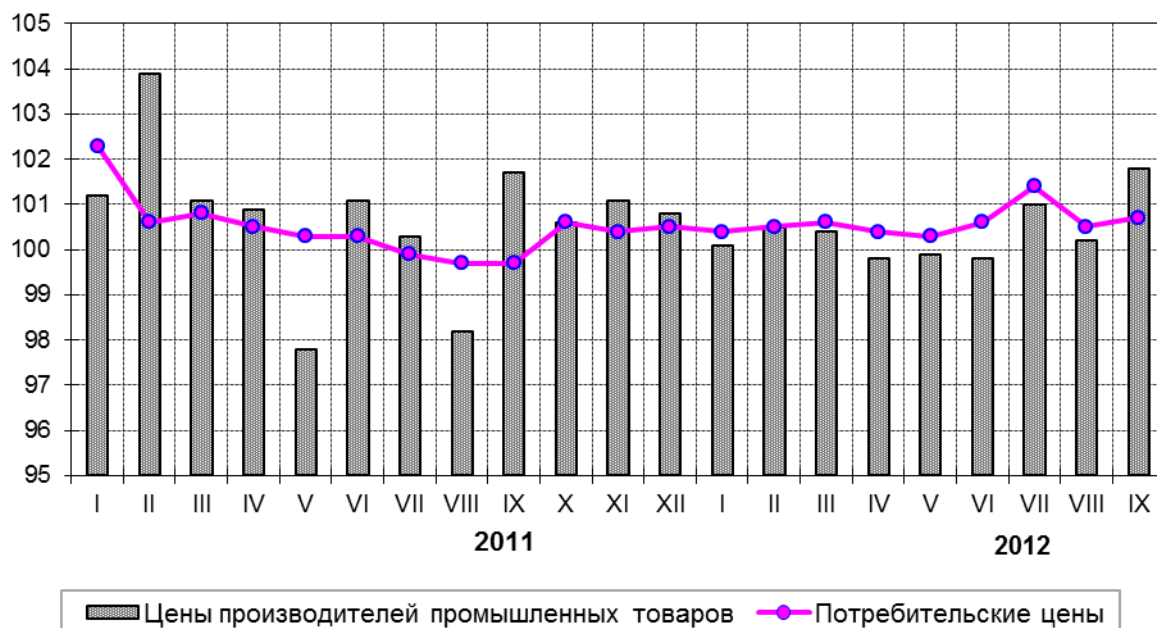

*Индекс цен производителей сельскохозяйственной продукции, реализованной сельскохозяйственными организациями, в сентябре 2012 года составил 102,8 процента, в том числе в растениеводстве – 115,7, в животноводстве – 101,9 процента.*

Средние цены и индексы цен производителей отдельных групп и видов сельскохозяйственной продукции:

	Средняя цена в сентябре 2012 (рублей за тонну, яйца – за тыс. шт.)	Индексы цен, (на конец периода, в %)			
		к предыдущему месяцу		сентябрь 2012 к декабрю 2011	справочно сентябрь 2011 к декабрю 2010
		август 2012	сентябрь 2012		
<b>Продукция сельского хозяйства - всего</b>	x	<b>100,9</b>	<b>102,8</b>	<b>98,2</b>	<b>102,7</b>
<b>Растениеводство</b>	x	<b>96,8</b>	<b>115,7</b>	<b>93,6</b>	<b>63,4</b>
Культуры зерновые	7524	101,1	101,9	105,1	102,5
Картофель	5911	110,8	92,0	101,5	103,7
Овощи свежие	45717	88,4	136,5	87,2	45,2
<b>Животноводство</b>	x	<b>101,2</b>	<b>101,9</b>	<b>98,6</b>	<b>108,6</b>
Скот крупный рогатый, свиньи и птица сельскохозяйственная (учтенные в живом весе)	75693	101,6	101,3	110,7	117,1

	Средняя цена в сентябре 2012 (рублей за тонну, яйца – за тыс. шт.)	Индексы цен, (на конец периода, в %)			
		к предыдущему месяцу		сентябрь 2012 к декабрю 2011	<i>справочно</i> сентябрь 2011 к декабрю 2010
		август 2012	сентябрь 2012		
Молоко сырое крупного рогатого скота	12580	100,9	102,4	84,8	99,9
Яйца куриные	2288	94,5	110,0	103,9	107,3

**Сводный индекс цен строительной продукции в сентябре 2012 года составил 100,5 процента.**

Индексы цен строительной продукции:

(на конец периода, в процентах)

	К предыдущему месяцу		Сентябрь 2012 к декабрю 2011	<i>Справочно</i> сентябрь 2011 к декабрю 2010
	август 2012	сентябрь 2012		
<b>Сводный индекс цен строительной продукции</b>	<b>100,3</b>	<b>100,5</b>	<b>102,7</b>	<b>107,4</b>
в том числе:				
индекс цен производителей в строительстве (строительно-монтажные работы)	100,7	100,6	102,3	114,1
индекс цен на машины и оборудование, используемые в строительстве	99,8	100,5	103,3	101,4
индекс цен на прочие капитальные работы и затраты	100,6	100,6	101,1	106,3

Сводные индексы цен строительной продукции по отдельным видам экономической деятельности:

(на конец периода, в процентах)

	К предыдущему месяцу		Сентябрь 2012 к декабрю 2011	<i>Справочно</i> сентябрь 2011 к декабрю 2010
	август 2012	сентябрь 2012		
Сельское хозяйство, охота и лесное хозяйство	100,5	101,3	101,0	110,4
Добыча полезных ископаемых	100,4	100,6	102,1	101,9
Обрабатывающие производства	99,8	100,4	103,2	106,1

	К предыдущему месяцу		Сентябрь 2012 к декабрю 2011	<i>Справочно</i> сентябрь 2011 к декабрю 2010
	август 2012	сентябрь 2012		
Производство и распределение электроэнергии, газа и воды	100,1	100,9	102,9	105,5
Строительство	100,6	100,7	102,1	111,9
Транспорт и связь	100,4	100,5	103,8	105,3

Индексы цен приобретения строительными организациями основных видов строительных материалов:

(на конец периода, в процентах)

	К предыдущему месяцу		Сентябрь 2012 к декабрю 2011	<i>Справочно</i> сентябрь 2011 к декабрю 2010
	август 2012	сентябрь 2012		
Бетон, готовый для заливки (товарный бетон)	100,0	100,0	106,9	100,5
Растворы строительные	100,0	100,0	105,4	101,8
Кирпич керамический неогнеупорный строительный	98,1	100,0	99,8	100,3
Кирпич силикатный	100,0	100,0	113,0	102,9
Щебень	100,2	99,8	116,2	103,4
Пески природные прочие	96,8	100,1	113,5	153,1
Плитки керамические глазурованные для внутренней облицовки стен	100,0	101,3	98,7	123,1
Линолеум	100,0	100,0	100,0	102,6
Цемент	100,3	101,6	96,8	131,4
Асфальтобетонная смесь	100,1	98,8	113,0	119,5
Битумы	101,8	101,4	117,1	129,6

Соотношение цен приобретения основных видов строительных материалов с ценой на кирпич керамический неогнеупорный строительный:

	Средняя цена <sup>1)</sup> в сентябре 2012, рублей за единицу	Соотношение цен приобретения с ценой на кирпич керамический, %	
		сентябрь 2012	<i>справочно</i>
			сентябрь 2011
<b>Кирпич керамический неогнеупорный строительный, тыс. усл. кирпичей</b>	<b>8451</b>	<b>100</b>	<b>100</b>



	Средняя цена <sup>1)</sup> в сентябре 2012, рублей за единицу	Соотношение цен приобретения с ценой на кирпич керамический, %	
		сентябрь 2012	справочно
			сентябрь 2011
Цемент, тонн	3906	46	42
Бетон, готовый для заливки (то- варный бетон), м <sup>3</sup>	4554	54	39
Растворы строительные, м <sup>3</sup>	3428	41	33
Щебень, м <sup>3</sup>	756	8,9	5,8
Пески природные прочие, м <sup>3</sup>	260	3,1	1,3

**Индекс тарифов на грузовые перевозки автомобильным транспортом в сентябре 2012 года составил 102,3 процента.**

Индексы тарифов на грузовые перевозки автомобильным транспортом по видам сообщения:

(на конец периода, в процентах)

	К предыдущему месяцу		Сентябрь 2012 к декабрю 2011	Справочно сентябрь 2011 к декабрю 2010
	август 2012	сентябрь 2012		
<b>Автомобильный транспорт</b>	<b>100,0</b>	<b>102,3</b>	<b>105,6</b>	<b>104,1</b>
в том числе по видам сообщения:				
международное	100,0	103,7	106,8	101,6
междугородное	100,0	100,0	100,2	104,5
внутригородское и пригородное	100,0	100,0	106,7	109,1

**Индекс тарифов на услуги связи для юридических лиц в сентябре 2012 года составил 100 процентов.**

Индексы тарифов на услуги связи для юридических лиц:

(на конец периода, в процентах)

	К предыдущему месяцу		Сентябрь 2012 к декабрю 2011	Справочно сентябрь 2011 к декабрю 2010
	август 2012	сентябрь 2012		
<b>Услуги связи для юридических лиц</b>	<b>100,0</b>	<b>100,0</b>	<b>102,9</b>	<b>102,5</b>
в том числе:				
услуги национальной почты	100,0	100,0	108,6	104,0

	К предыдущему месяцу		Сентябрь 2012 к декабрю 2011	Справочно сентябрь 2011 к декабрю 2010
	август 2012	сентябрь 2012		
услуги местной телефонной связи	100,0	100,0	104,8	106,3
услуги междугородной телефонной связи	100,0	100,0	100,0	100,0
услуги документальной электросвязи	100,0	100,0	103,4	101,3
услуги проводного радиовещания	100,0	100,0	100,0	100,0
услуги подвижной связи	100,0	100,0	100,0	100,0

### **ЦЕНЫ НА РЫНКЕ ЖИЛЬЯ**

*Индекс цен на первичном рынке жилья* за III квартал 2012 года составил 99,7 процента, *на вторичном рынке* – 101,6 процента.

#### **Средние цены на первичном и вторичном рынках жилья во III квартале 2012 года (в рублях за 1 квадратный метр общей площади)**

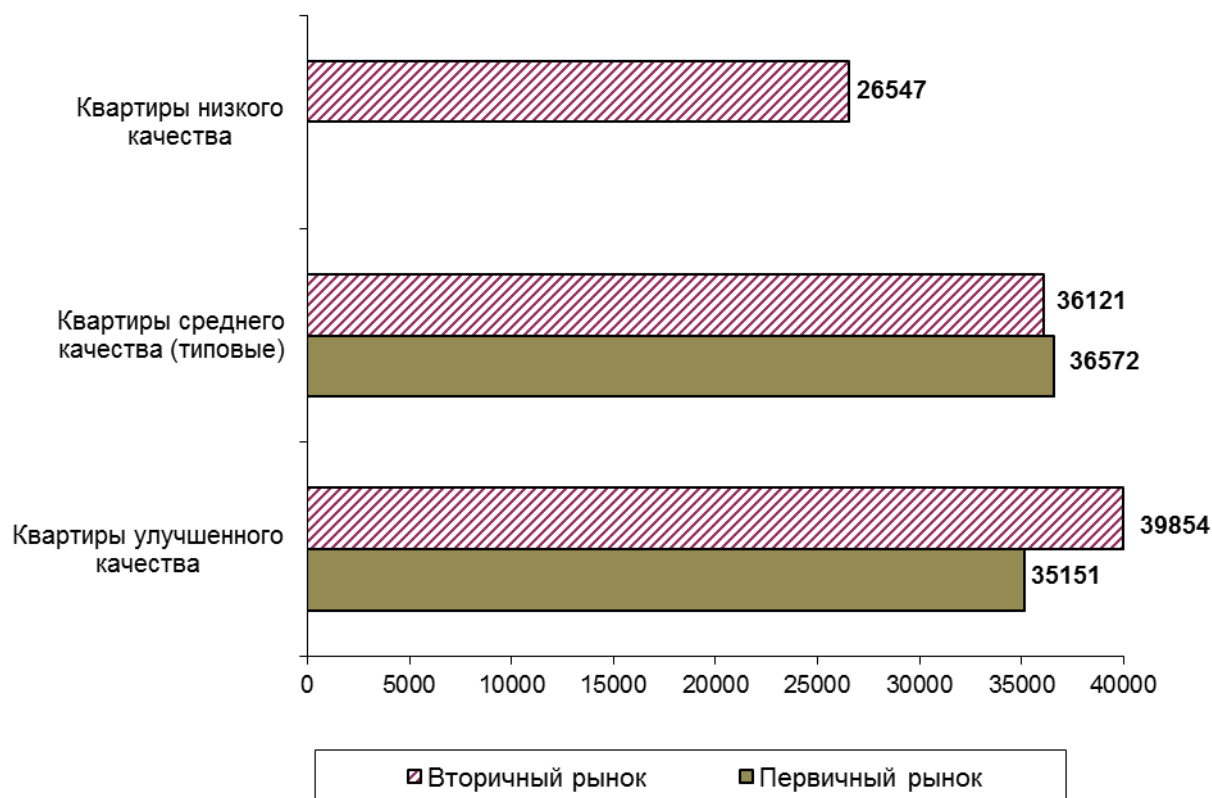

## ФИНАНСЫ

### ГОСУДАРСТВЕННЫЕ ФИНАНСЫ

Исполнение консолидированного бюджета Псковской области (по оперативным данным Государственного финансового управления Псковской области) характеризуется следующими данными:

(млн. рублей)

	Доходы	Расходы	Профицит, дефицит(-)
<b>2012</b>			
Январь	1179,4	857,1	322,3
Январь-февраль	3640,0	2774,3	865,7
<b>I квартал</b>	<b>5846,1</b>	<b>5274,0</b>	<b>572,1</b>
Январь-апрель	8376,2	7949,2	427,0
Январь-май	10416,9	10265,0	151,9
<b>I полугодие</b>	<b>13094,4</b>	<b>12803,6</b>	<b>290,8</b>
Январь-июль	15539,9	15497,1	42,8
Январь-август	17415,9	17824,0	- 408,1

Дефицит консолидированного бюджета Псковской области в январе-августе 2012 года сложился в сумме 408,1 млн. рублей.

Структура консолидированного бюджета Псковской области в январе-августе 2012 года представлена в таблице:

	Млн. рублей	В % к итогу
<b>Доходы</b>	<b>17415,9</b>	<b>100</b>
из них:		
налог на прибыль организаций	2151,0	12,3
налог на доходы физических лиц	4018,5	23,1
акцизы по подакцизным товарам (продукции), производимым на территории Российской Федерации	1615,1	9,3
налоги на совокупный доход	866,0	5,0
налоги на имущество	1064,8	6,1
налоги, сборы и регулярные платежи за пользование природными ресурсами	9,0	0,1
доходы от использования имущества, находящегося в государственной и муниципальной собственности	287,4	1,6
платежи при пользовании природными ресурсами	61,5	0,4
безвозмездные поступления	6887,9	39,5

	Млн. рублей	В % к итогу
<b>Расходы</b>	<b>17824,0</b>	<b>100</b>
из них на:		
общегосударственные вопросы	1066,1	6,0
национальную безопасность и правоохранительную деятельность	225,2	1,3
национальную экономику	2917,6	16,4
из нее на:		
сельское хозяйство и рыболовство	796,7	4,5
лесное хозяйство	177,3	1,0
дорожное хозяйство (дорожные фонды)	1207,6	6,8
жилищно-коммунальное хозяйство	1252,7	7,0
социально-культурные мероприятия	12217,4	68,5

### **НАЛОГОВАЯ СТАТИСТИКА**

По оперативным данным Управления Федеральной налоговой службы России по Псковской области поступление налогов, сборов и иных обязательных платежей, администрируемых ФНС России, в консолидированный бюджет РФ в январе-августе 2012 года составило 9215,7 млн. рублей. Поступления в консолидированный бюджет области составили 8131,3 млн. рублей.

Поступления налогов, сборов и иных обязательных платежей в консолидированный бюджет РФ по видам в январе-августе 2012 года представлены в таблице:

	В консолидированный бюджет РФ		Из него в консолидированный бюджет Псковской области	
	млн. рублей	удельный вес в общей сумме поступлений, %	млн. рублей	удельный вес в общей сумме поступлений, %
<b>Всего</b>	<b>9215,7</b>	<b>100</b>	<b>8131,3</b>	<b>100</b>
в том числе:				
налог на прибыль организаций	2231,5	24,2	2151,0	26,5
налог на доходы физических лиц	4018,5	43,6	4018,5	49,4
налог на добавленную стоимость на товары (работы, услуги), реализуемые на территории РФ	753,0	8,2	x	x

	В консолидированный бюджет РФ		Из него в консолидированный бюджет Псковской области	
	млн. рублей	удельный вес в общей сумме поступлений, %	млн. рублей	удельный вес в общей сумме поступлений, %
акцизы по подакцизным товарам (продукции), производимым на территории РФ	0,4	0,0	0,4	0,0
налоги на имущество	1064,8	11,6	1064,8	13,1
налоги, сборы и регулярные платежи за пользование природными ресурсами	14,0	0,1	9,0	0,1
налоги со специальным налоговым режимом	866,0	9,4	866,0	10,6
прочие	267,5	2,9	21,6	0,3

Основную часть налогов, сборов и иных обязательных платежей консолидированного бюджета области в январе-августе 2012 года обеспечили поступления налога на доходы физических лиц – 49,4 процента, налога на прибыль организаций – 26,5 процента, налогов на имущество – 13,1 процента.

### **ДЕНЕЖНО-КРЕДИТНАЯ СИСТЕМА<sup>1)</sup>**

По состоянию на 1 сентября 2012 года в области действовали три кредитные организации, имеющие право на осуществление банковских операций. В таблице представлены отдельные показатели деятельности кредитных организаций:

(на начало месяца)

	Сентябрь 2012	Справочно сентябрь 2011
Количество действующих кредитных организаций, единиц	3	3
из них имеющих лицензии (разрешения), предоставляющие право на:		
привлечение вкладов населения	3	3
осуществление операций в иностранной валюте	3	3

<sup>1)</sup> По данным Главного управления Центрального банка Российской Федерации по Псковской области. Информация представляется по региональным кредитным организациям и филиалам кредитных организаций, расположенным на территории области (без учета операционных и кредитно-кассовых офисов, расположенных на территории области).

	Сентябрь 2012	Справочно сентябрь 2011
	Число филиалов действующих кредитных организаций на территории Псковской области, единиц	6
из них филиалы Сбербанка России	1	1
Зарегистрированный уставный капитал действующих кредитных организаций, млн. рублей	378,7	296,7

Из трех кредитных организаций, действующих на территории области, все имеют лицензии на осуществление операций в иностранной валюте. Лицензий на операции с драгметаллами и генеральных лицензий ни одна из них не имеет.

Объем кредитов, депозитов и прочих размещенных средств, предоставленных организациям, физическим лицам и кредитным организациям (в рублях и иностранной валюте), составил на 1 сентября 2012 года 39957,4 млн. рублей.

Динамика объема кредитов, депозитов и прочих размещенных средств (в рублях и иностранной валюте) представлена ниже:

(на начало месяца, млн. рублей)

	Общий объем размещенных средств	В том числе	
		кредиты и прочие размещенные средства, предоставленные организациям	кредиты, предоставленные физическим лицам
Январь	32758,1	25801,0	6957,1
Февраль	32983,5	25960,8	7022,7
Март	33535,8	26309,9	7225,9
Апрель	34552,4	27028,0	7524,4
Май	35764,5	27876,3	7888,2
Июнь	37576,6	29286,8	8289,8
Июль	38585,5	29967,5	8618,0
Август	38999,3	30147,6	8851,7
Сентябрь	39957,4	30856,3	9101,1

Динамика задолженности по кредитам, предоставленным физическим лицам Псковской области, представлена в таблице:

(на начало месяца, млн. рублей)

	Всего	Из нее	
		по жилищным кредитам	из нее по ипотечным жилищным кредитам
Январь	15943,3	2791,9	2175,9
Февраль	16258,5	2776,3	2155,0
Март	16693,3	2950,5	2296,5
Апрель	17766,5	3082,3	2402,4
Май	18614,6	3220,5	2566,0

	Всего	Из нее	
		по жилищным кредитам	из нее по ипотечным жилищным кредитам
Июнь	19512,7	3396,4	2759,7
Июль	20260,8	3565,0	2944,1
Август	20790,1	3675,0	3064,0
Сентябрь	21656,6	3857,3	3254,6

Объем просроченной задолженности по кредитам банков составил на 1 сентября 2012 года 2480,8 млн. рублей, из него 101,1 млн. рублей (4,1%) - просроченная задолженность по предоставленным кредитам и прочим размещенным средствам граждан.

Ставка рефинансирования, установленная Банком России, на 1 сентября 2012 года составила 8 процентов годовых.

Объем вкладов (депозитов) физических лиц, привлеченных кредитными организациями Псковской области (с учетом кредитно-кассовых офисов и операционных офисов инорегиональных организаций (филиалов), расположенных на территории области), на 1 сентября 2012 года представлен в таблице:

	Всего		Из них в Сбербанке РФ	
	млн. рублей	в % к 1 сентября 2011 года	млн. рублей	в % к 1 сентября 2011 года
<b>Всего</b>	<b>28209,7</b>	<b>136,3</b>	<b>20292,3</b>	<b>142,2</b>
в том числе на счетах:				
рублевых	26404,6	137,7	19079,2	143,9
валютных и в драгоценных металлах	1805,1	118,8	1213,1	120,5

## **ФИНАНСЫ ОРГАНИЗАЦИЙ**

*(без субъектов малого предпринимательства, банков, страховых организаций и бюджетных учреждений и организаций железнодорожного транспорта)*

### **Финансовые результаты деятельности организаций**

В январе-августе 2012 года, по оперативным данным, сальдированный финансовый результат (прибыль минус убыток) организаций в действующих ценах составил +432,3 млн. рублей (165 организаций получили прибыль в размере 2038,2 млн. рублей и 91 организация имела убыток на сумму 1605,9 млн. рублей).

Сальдированный финансовый результат по видам экономической деятельности приведен в таблице:

	Сальдо прибылей (+) и убытков (-)		Прибыль		Убыток	
	тыс. рублей	в % к январю-августу 2011 <sup>1)</sup>	тыс. рублей	в % к январю-августу 2011 <sup>1)</sup>	тыс. рублей	в % к январю-августу 2011 <sup>1)</sup>
<b>Всего</b>	<b>+432338</b>	<b>51,4</b>	<b>2038193</b>	<b>82,8</b>	<b>1605855</b>	<b>99,0</b>

	Сальдо прибылей (+) и убытков (-)		Прибыль		Убыток	
	тыс. рублей	в % к январю-августу 2011 <sup>1)</sup>	тыс. рублей	в % к январю-августу 2011 <sup>1)</sup>	тыс. рублей	в % к январю-августу 2011 <sup>1)</sup>
из него по видам экономической деятельности:						
Сельское хозяйство, охота и лесное хозяйство	+70312	29,0	154922	50,9	84610	136,5
Добыча полезных ископаемых	-3067	-	12237	в 2,4 р.	15304	108,3
Обрабатывающие производства	+253188	24,0	1145306	89,4	892118	в 3,9 р.
из них:						
производство пищевых продуктов, включая напитки, и табака	+127425	66,0	210154	73,4	82729	88,8
текстильное и швейное производство <sup>2)</sup>	-469938	-	...	94,6	...	в 11,7 р.
обработка древесины и производство изделий из дерева <sup>2)</sup>	-1006	-	...	95,0	...	52,5
целлюлозно-бумажное производство, издательская и полиграфическая деятельность	-3913	-	1354	в 2,1 р.	5267	82,1
производство прочих неметаллических минеральных продуктов	-68597	-	16304	10,9	84901	в 3,5 р.
металлургическое производство и производство готовых металлических изделий <sup>2)</sup>	-7766	-	...	25,9	...	39,5



	Сальдо прибылей (+) и убытков (-)		Прибыль		Убыток	
	тыс. рублей	в % к январю-августу 2011 <sup>1)</sup>	тыс. рублей	в % к январю-августу 2011 <sup>1)</sup>	тыс. рублей	в % к январю-августу 2011 <sup>1)</sup>
производство машин и оборудования (без производства оружия и боеприпасов)	+1028	0,8	89120	63,2	88092	в 7,6 р.
производство электрооборудования, электронного и оптического оборудования <sup>2)</sup>	+392688	146,5	...	145,2	...	106,4
Производство и распределение электроэнергии, газа и воды	-153112	-	20824	25,2	173936	57,8
Строительство	+23775	-	84615	139,0	60840	63,9
Оптовая и розничная торговля; ремонт автотранспортных средств, мотоциклов, бытовых изделий и предметов личного пользования	+288324	-	408644	72,6	120320	18,9
из них:						
торговля автотранспортными средствами и мотоциклами, их техническое обслуживание и ремонт <sup>2)</sup>	+113642	50,8	...	52,0	...	в 4,3 р.
оптовая торговля, включая торговлю через агентов, кроме торговли автотранспортными средствами и мотоциклами	+97038	63,8	124726	62,7	27688	59,0

	Сальдо прибылей (+) и убытков (-)		Прибыль		Убыток	
	тыс. рублей	в % к январю-августу 2011 <sup>1)</sup>	тыс. рублей	в % к январю-августу 2011 <sup>1)</sup>	тыс. рублей	в % к январю-августу 2011 <sup>1)</sup>
розничная торговля, кроме торговли автотранспортными средствами и мотоциклами; ремонт бытовых изделий и предметов личного пользования <sup>2)</sup>	+77644	-	...	119,7	...	15,2
Гостиницы и рестораны	+8335	132,1	8335	105,5	-	-
Транспорт и связь	-51584	-	185880	138,6	237464	85,9
Операции с недвижимым имуществом, аренда и предоставление услуг	-3639	-	9655	111,4	13294	в 39,6 р.
Образование <sup>2)</sup>	-212	-	..	в 4,5 р.	...	в 2,2 р.
Здравоохранение и предоставление социальных услуг <sup>2)</sup>	-4471	-	...	24,1	...	в 2,6 р.
Предоставление прочих коммунальных, социальных и персональных услуг <sup>2)</sup>	+4489	в 34,3 р.	...	152,1	...	4,1

<sup>1)</sup> Темпы изменения сальдированного финансового результата отчетного периода по сравнению с соответствующим периодом предыдущего года рассчитаны по сопоставимому кругу организаций; с учетом корректировки данных соответствующего периода предыдущего года, исходя из изменений учетной политики, законодательных актов и др. в соответствии с методологией бухгалтерского учета.

Прочерк означает, что в одном или обоих сопоставляемых периодах был получен отрицательный сальдированный финансовый результат.

<sup>2)</sup> Знак (...) означает, что данные не публикуются в целях обеспечения конфиденциальности первичных статистических данных, полученных от организаций, в соответствии с Федеральным законом от 29.11.2007 № 282-ФЗ «Об официальном статистическом учете и системе государственной статистики в Российской Федерации» (ст.4 п.5; ст.9 п.1).

Доля организаций, получивших прибыль (убыток), представлена в таблице:  
(в % к общему количеству организаций)

	Январь-август 2012		Справочно январь-август 2011	
	доля при- быльных организа- ций	доля убы- точных ор- ганизаций	доля при- быльных организа- ций	доля убы- точных ор- ганизаций
<b>Всего</b>	<b>64,5</b>	<b>35,5</b>	<b>66,0</b>	<b>34,0</b>
из него по видам экономической деятельности:				
Сельское хозяйство, охота и лесное хозяйство	60,0	40,0	68,6	31,4
Добыча полезных ископае- мых	50,0	50,0	50,0	50,0
Обрабатывающие производ- ства	69,6	30,4	72,2	27,8
из них:				
производство пищевых про- дуктов, включая напитки, и табака	66,7	33,3	73,3	26,7
текстильное и швейное про- изводство	50,0	50,0	25,0	75,0
обработка древесины и про- изводство изделий из дерева	66,7	33,3	66,7	33,3
целлюлозно-бумажное про- изводство, издательская и полиграфическая деятель- ность	42,9	57,1	42,9	57,1
производство прочих неме- таллических минеральных продуктов	57,1	42,9	71,4	28,6
металлургическое производ- ство и производство готовых металлических изделий	75,0	25,0	50,0	50,0
производство машин и обо- рудования (без производства оружия и боеприпасов)	72,7	27,3	81,8	18,2
производство электрообору- дования, электронного и оп- тического оборудования	90,5	9,5	85,7	14,3
Производство и распределе- ние электроэнергии, газа и воды	17,4	82,6	21,7	78,3
Строительство	40,0	60,0	40,0	60,0

	Январь-август 2012		Справочно январь-август 2011	
	доля при- быльных организа- ций	доля убы- точных ор- ганизаций	доля при- быльных организа- ций	доля убы- точных ор- ганизаций
Оптовая и розничная торговля; ремонт автотранспортных средств, мотоциклов, бытовых изделий и предметов личного пользования	86,5	13,5	84,6	15,4
из них:				
торговля автотранспортными средствами и мотоциклами, их техническое обслуживание и ремонт	33,3	66,7	66,7	33,3
оптовая торговля, включая торговлю через агентов, кроме торговли автотранспортными средствами и мотоциклами	76,9	23,1	92,3	7,7
розничная торговля, кроме торговли автотранспортными средствами и мотоциклами; ремонт бытовых изделий и предметов личного пользования	94,4	5,6	83,3	16,7
Гостиницы и рестораны	100,0	-	75,0	25,0
Транспорт и связь	54,2	45,8	54,2	45,8
Операции с недвижимым имуществом, аренда и предоставление услуг	62,5	37,5	87,5	12,5
Образование	66,7	33,3	66,7	33,3
Здравоохранение и предоставление социальных услуг	33,3	66,7	66,7	33,3
Предоставление прочих коммунальных, социальных и персональных услуг	88,9	11,1	55,6	44,4

### **СОСТОЯНИЕ ПЛАТЕЖЕЙ И РАСЧЕТОВ В ОРГАНИЗАЦИЯХ**

Суммарная задолженность по обязательствам организаций составила на конец августа 2012 года 44287,4 млн. рублей, из нее просроченная – 2921,4 млн. рублей, или 6,6 процента от общей суммы задолженности (на конец августа 2011 года – 6,5%).

Кредиторская задолженность на конец августа 2012 года составила 23517,1 млн. рублей, из нее просроченная – 1584,7 млн. рублей, или 6,7 процента от общей суммы кредиторской задолженности (на конец августа 2011 года – 6,6%).

Просроченная кредиторская задолженность по видам экономической деятельности приведена в таблице:

(на конец месяца, млн. рублей)

	Количество организаций, имеющих просроченную кредиторскую задолженность, единиц	Просроченная кредиторская задолженность	Из нее		
			поставщикам	в бюджеты всех уровней	по платежам в государственные внебюджетные фонды
<b>Всего</b>	<b>72</b>	<b>1584,7</b>	<b>1279,3</b>	<b>167,5</b>	<b>106,9</b>
из него по видам экономической деятельности:					
Сельское хозяйство, охота и лесное хозяйство	11	168,4	105,6	37,2	24,3
Обрабатывающие производства	27	930,2	744,3	106,9	63,9
из них:					
производство пищевых продуктов, включая напитки, и табака	4	38,6	38,6	-	-
производство прочих неметаллических минеральных продуктов <sup>1)</sup>	3	94,8	38,2	...	...
производство машин и оборудования (без производства оружия и боеприпасов) <sup>1)</sup>	5	156,7	137,2	...	...
производство электрооборудования, электронного и оптического оборудования <sup>1)</sup>	7	371,3	370,2	...	...
Производство и распределение электроэнергии, газа и воды	14	189,9	170,3	9,1	6,3
Строительство <sup>1)</sup>	3	127,4	102,8	...	...
Оптовая и розничная торговля; ремонт автотранспортных средств, мотоциклов, бытовых изделий и предметов личного пользования	7	54,7	52,1	-	-

	Количество организаций, имеющих просроченную кредиторскую задолженность, единиц	Просроченная кредиторская задолженность	Из нее		
			поставщикам	в бюджеты всех уровней	по платежам в государственные внебюджетные фонды
из них:					
розничная торговля, кроме торговли автотранспортными средствами и мотоциклами; ремонт бытовых изделий и предметов личного пользования	4	4,1	2,5	-	-
Транспорт и связь <sup>1)</sup>	4	2,4	...	...	-
Предоставление прочих коммунальных, социальных и персональных услуг <sup>1)</sup>	4	14,2	4,7	1,0	...

<sup>1)</sup> Знак (...) означает, что данные не публикуются в целях обеспечения конфиденциальности первичных статистических данных, полученных от организаций, в соответствии с Федеральным законом от 29.11.2007 № 282-ФЗ «Об официальном статистическом учете и системе государственной статистики в Российской Федерации» (ст.4 п.5; ст.9 п.1).

Задолженность по полученным кредитам и займам на конец августа 2012 года составила 20770,3 млн. рублей, в том числе просроченная – 1336,6 млн. рублей или 6,4 процента от общего объема задолженности по полученным кредитам и займам (на конец августа 2011 года – 6,4%).

Дебиторская задолженность составила на конец августа 2012 года 17833,6 млн. рублей, из нее просроченная – 731,1 млн. рублей или 4,1 процента от общей суммы дебиторской задолженности (на конец августа 2011 года – 4%).

Просроченная дебиторская задолженность по видам экономической деятельности приведена в таблице:

(на конец месяца, млн. рублей)

	Количество организаций, имеющих просроченную дебиторскую задолженность, единиц	Просроченная дебиторская задолженность	из нее:
			покупателей
<b>Всего</b>	<b>85</b>	<b>731,1</b>	<b>602,3</b>
из него по видам экономической деятельности:			
Сельское хозяйство, охота и лесное хозяйство	14	46,3	45,0

	Количество организаций, имеющих просроченную дебиторскую задолженность, единиц	Просроченная дебиторская задолженность	из нее:
			покупателей
Добыча полезных ископаемых	3	56,4	56,4
Обрабатывающие производства	27	295,1	189,4
из них:			
производство пищевых продуктов, включая напитки, и табака	6	107,2	102,7
производство прочих неметаллических минеральных продуктов	4	14,1	13,8
производство машин и оборудования (без производства оружия и боеприпасов)	5	100,8	16,7
производство электрооборудования, электронного и оптического оборудования	6	21,4	21,0
Производство и распределение электроэнергии, газа и воды	19	253,9	249,4
Строительство	3	12,6	12,6
Оптовая и розничная торговля; ремонт автотранспортных средств, мотоциклов, бытовых изделий и предметов личного пользования	12	44,3	31,1
из них:			
розничная торговля, кроме торговли автотранспортными средствами и мотоциклами, ремонт бытовых изделий и предметов личного пользования	9	13,3	2,9
Транспорт и связь	5	18,8	18,3

Превышение кредиторской задолженности над дебиторской в августе 2012 года характеризуется следующими данными:

(на конец месяца, млн. рублей)

	Кредиторская задолжен- ность	Дебиторская задолжен- ность	Превышение кредитор- ской задолженности над дебиторской	
			всего	в % к деби- торской за- долженно- сти
<b>Всего</b>	<b>23517,1</b>	<b>17833,6</b>	<b>5683,5</b>	<b>31,9</b>
из него по видам экономической деятельности:				
Сельское хозяйство, охо- та и лесное хозяйство	1234,2	2269,5	-1035,3	-
Добыча полезных иско- паемых	244,4	177,6	66,8	37,6
Обрабатывающие произ- водства	14024,8	8890,0	5134,8	57,8
из них:				
производство пищевых продуктов, включая напитки, и табака	3850,3	2657,3	1193,0	44,9
текстильное и швейное производство	460,2	350,9	109,3	31,1
обработка древесины и производство изделий из дерева	131,4	45,3	86,1	190,1
целлюлозно-бумажное производство, издатель- ская и полиграфическая деятельность	46,4	17,4	29,0	166,7
производство прочих неметаллических мине- ральных продуктов	1360,4	1198,6	161,8	13,5
металлургическое про- изводство и производ- ство готовых металличе- ских изделий	283,4	106,7	176,7	165,6
производство машин и оборудования (без про- изводства оружия и бое- припасов)	1552,1	1136,2	415,9	36,6
производство электро- оборудования, элек- тронного и оптического оборудования	5434,8	2895,3	2539,5	87,7



	Кредиторская задолжен- ность	Дебиторская задолжен- ность	Превышение кредитор- ской задолженности над дебиторской	
			всего	в % к деби- торской за- долженно- сти
Производство и распре- деление электроэнергии, газа и воды	1320,4	1561,7	-241,3	-
Строительство	488,6	356,1	132,5	37,2
Оптовая и розничная тор- говля; ремонт автотранс- портных средств, мото- циклов, бытовых изделий и предметов личного пользования	4704,8	3512,2	1192,6	34,0
из них:				
торговля автотранспорт- ными средствами и мо- тоциклами, их техниче- ское обслуживание и ремонт	866,3	144,4	721,9	в 5,0 р.
оптовая торговля, вклю- чая торговлю через аген- тов, кроме торговли ав- тотранспортными сред- ствами и мотоциклами	2099,2	2590,7	-491,5	-
розничная торговля, кроме торговли авто- транспортными сред- ствами и мотоциклами; ремонт бытовых изделий и предметов личного пользования	1739,2	777,1	962,1	123,8
Гостиницы и рестораны	56,4	13,4	43,0	в 3,2 р.
Транспорт и связь	1148,3	887,7	260,6	29,4
Операции с недвижимым имуществом, аренда и предоставление услуг	189,3	100,2	89,1	88,9
Образование	7,5	5,6	1,9	33,9
Здравоохранение и предоставление социаль- ных услуг	43,9	35,5	8,4	23,7
Предоставление прочих коммунальных, социаль- ных и персональных услуг	54,5	23,8	30,7	129,0

## СОЦИАЛЬНАЯ СФЕРА

### УРОВЕНЬ ЖИЗНИ НАСЕЛЕНИЯ

В августе 2012 года объем денежных доходов населения по предварительным данным составил 10754 млн. рублей и увеличился на 20 процентов по сравнению с соответствующим периодом 2011 года. Население израсходовало на покупку товаров и оплату услуг 9177 млн. рублей, что на 12,7 процента больше, чем в августе 2011 года.

Основные показатели, характеризующие уровень жизни населения<sup>1)</sup>:

	Август 2012	В % к		Справочно	
		августу 2011	июлю 2012	август 2011 в % к	
				августу 2010	июлю 2011
Денежные доходы (в среднем на душу населения), рублей	16125	120,8	101,3	107,2	96,3
Реальные располагаемые денежные доходы	х	114,1	101,4	96,8	97,5
Среднемесячная начисленная заработная плата одного работника:					
номинальная, рублей	17609	111,6	94,8	109,6	96,6
реальная	х	105,4	94,3	101,1	96,9

<sup>1)</sup> Предварительные данные.

**Динамика основных показателей реальных доходов населения**  
(в процентах к среднемесячному значению 2009 года)

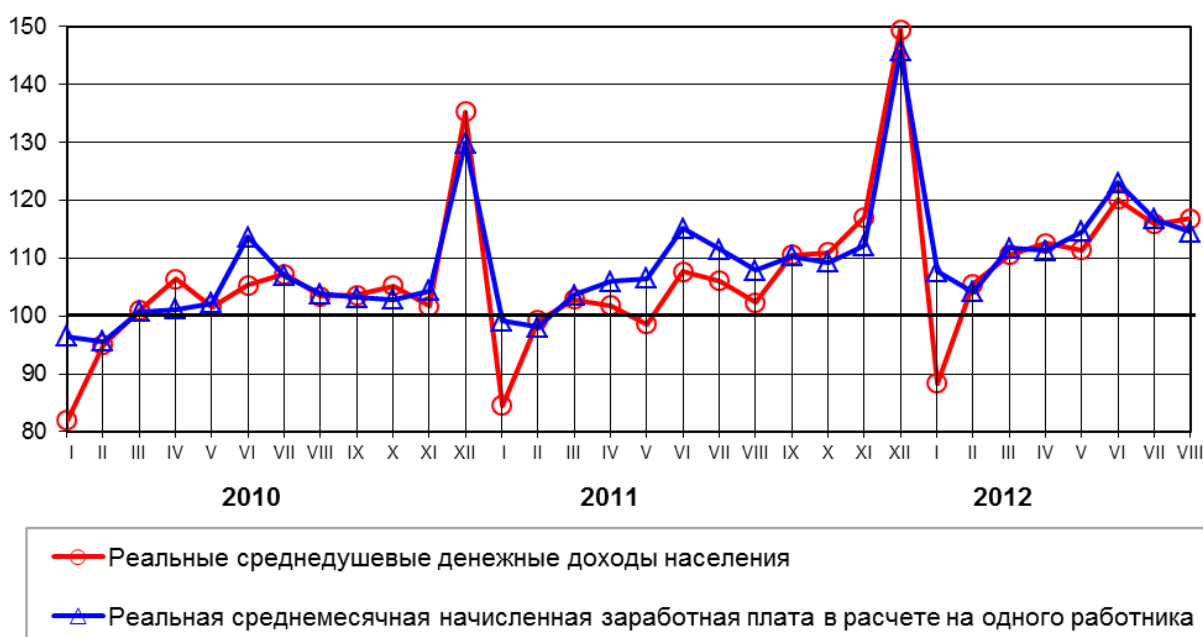

**ДЕНЕЖНЫЕ ДОХОДЫ**

**Реальные располагаемые денежные доходы** (доходы за вычетом обязательных платежей, скорректированные на индекс потребительских цен), по оценке, в августе 2012 года по сравнению с соответствующим периодом 2011 года возросли на 14,1 процента.

Динамика реальных располагаемых денежных доходов <sup>1)</sup>:

	В % к	
	соответствующему периоду предыдущего года	предыдущему периоду
<b>2011 год</b>		
Январь	101,0	64,0
Февраль	103,9	116,0
Март	99,9	102,4
<b>I квартал</b>	<b>101,6</b>	<b>83,1</b>
Апрель	93,6	100,9
Май	94,9	95,8
Июнь	100,1	108,9
<b>II квартал</b>	<b>96,2</b>	<b>107,4</b>
<b>I полугодие</b>	<b>98,7</b>	<b>-</b>
Июль	96,2	98,1
Август	96,8	97,5
Сентябрь	104,6	108,3
<b>III квартал</b>	<b>99,2</b>	<b>103,3</b>
<b>Январь-сентябрь</b>	<b>98,9</b>	<b>-</b>
Октябрь	104,6	101,1
Ноябрь	114,5	106,0
Декабрь	111,2	125,4
<b>IV квартал</b>	<b>110,1</b>	<b>119,4</b>
<b>Год</b>	<b>101,9</b>	<b>-</b>
<b>2012 год</b>		
Январь	104,2	60,0
Февраль	107,0	119,0
Март	109,7	105,1
<b>I квартал</b>	<b>107,1</b>	<b>-</b>
Апрель	109,9	101,0
Май	113,1	98,6
Июнь	112,1	107,8
<b>II квартал</b>	<b>111,7</b>	<b>112,0</b>
<b>I полугодие</b>	<b>109,5</b>	<b>-</b>
Июль	109,7	96,0
Август	114,1	101,4

<sup>1)</sup> Предварительные данные.

В августе 2012 года **номинальные денежные доходы населения** сложились в сумме 10754 млн. рублей и увеличились по сравнению с августом 2011 года на 20 процентов, **денежные расходы населения** – соответственно 11420,5 млн. рублей и на 22,4 процента. Превышение денежных расходов населения над доходами составило 666,5 млн. рублей.

### **Средняя номинальная заработная плата и ее дифференциация**

Средняя номинальная заработная плата, начисленная за август 2012 года, в целом по области составила 17608,6 рубля и снизилась по сравнению с предыдущим месяцем на 5,2 процента, а по сравнению с августом 2011 года выросла на 11,6 процента.

Размер реальной (начисленной) средней заработной платы в августе 2012 года по сравнению с предыдущим месяцем снизился на 5,7 процента, а по сравнению с августом 2011 года вырос на 5,4 процента.

Изменение номинальной и реальной среднемесячной заработной платы характеризуется следующими данными:

	Среднемесячная номинальная начисленная заработная плата, рублей	В % к		Реальная заработная плата в % к	
		соответствующему периоду предыдущего года	предыдущему месяцу	соответствующему месяцу предыдущего года	предыдущему месяцу
Январь <sup>1)</sup>	15885	112,3	72,8	108,3	72,5
Февраль <sup>1)</sup>	15429	113,1	95,8	109,2	95,3
Март	16659	112,4	107,1	108,7	106,5
<b>I квартал</b>	<b>16106</b>	<b>113,4</b>		<b>109,5</b>	
Апрель	16673	111,8	100,6	108,2	100,2
Май	17218	114,4	103,3	110,6	103,0
Июнь	18591	113,9	107,9	109,9	107,3
<b>I полугодие</b>	<b>16782</b>	<b>113,3</b>		<b>109,5</b>	
Июль	17880	113,4	96,0	107,8	94,7
Август	17609	111,6	94,8	105,4	94,3
<b>Январь-август</b>	<b>17112</b>	<b>113,7</b>		<b>109,3</b>	

<sup>1)</sup> С учетом корректировки по итогам сплошного обследования субъектов малого предпринимательства за 2010 год.

Соотношение в оплате труда работников различных видов экономической деятельности (по чистым видам деятельности) остается большим. В августе низкие заработки наблюдались у работников рыболовства, рыбоводства (9347 рублей), образования (10953 рубля), предоставления прочих коммунальных, социальных и персональных услуг (12198 рублей), гостиниц и ресторанов (13747 рублей), сельского хозяйства, охоты и лесного хозяйства (14382 рубля), а самые высокие – у работников финансовой деятельности (31773 рубля), государственного управления и обеспечения военной безопасности; социального страхования

(23634 рубля), транспорта и связи (21272 рубля), производства и распределения электроэнергии, газа и воды (20506 рублей).

В августе 2012 года уровень среднемесячной начисленной заработной платы работников здравоохранения и предоставления социальных услуг составил к среднеобластному уровню 81,9 процента, работников образования – 62,2 процента (в августе 2011 года – соответственно 75,5% и 68,8%).

**Отклонение средней заработной платы  
по чистым видам экономической деятельности  
от среднеобластного уровня (17609 рублей)  
в августе 2012 года**

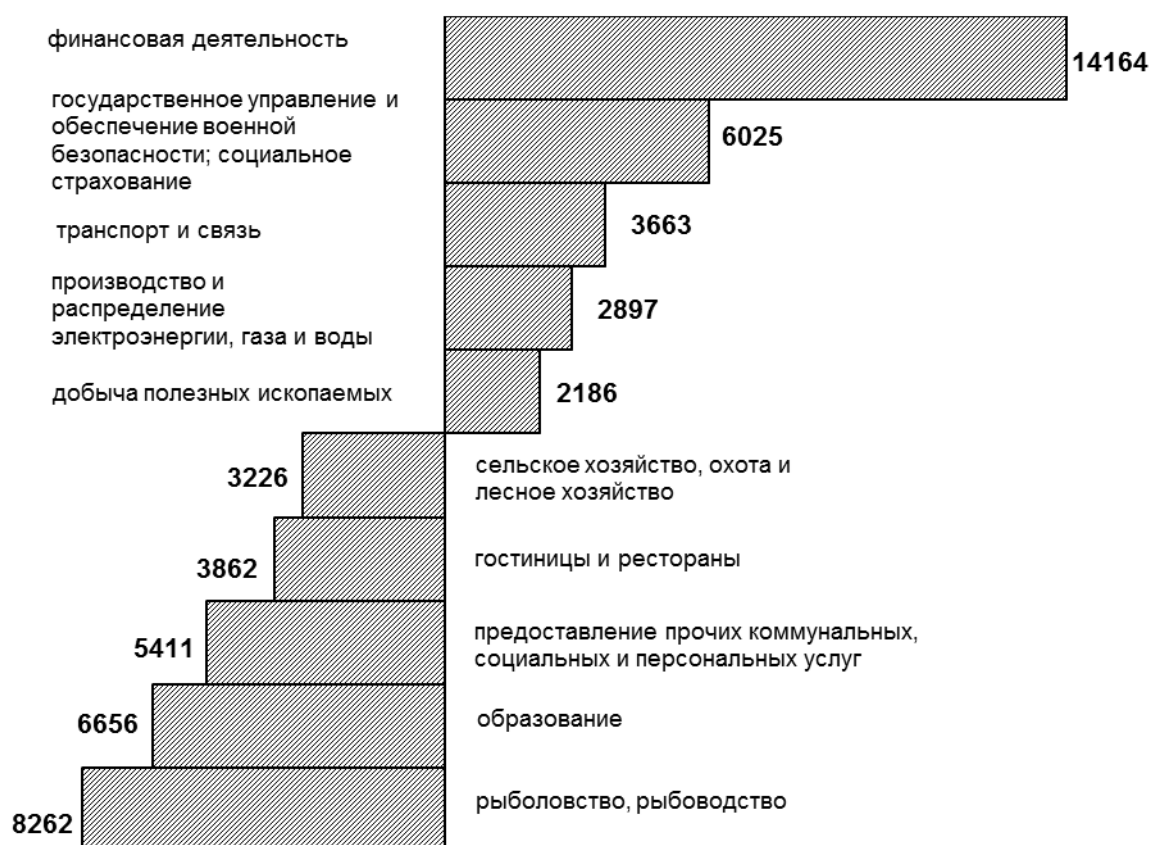

Ниже приводятся данные о начисленной средней заработной плате (без выплат социального характера) по чистым видам экономической деятельности в расчете на одного работника:

	Август 2012, рублей	Январь-август 2012, рублей	Темп роста		
			август 2012 в % к		январь-август 2012 в % к январю-августу 2011
			июлю 2012	августу 2011	
<b>Всего по области</b>	<b>17608,6</b>	<b>17111,6</b>	<b>94,8</b>	<b>111,6</b>	<b>113,7</b>

	Август 2012, рублей	Январь- август 2012, рублей	Темп роста		
			август 2012 в % к		январь- август 2012 в % к январю- августу 2011
			июлю 2012	августу 2011	
Сельское хозяйство, охота и лесное хозяйство	14382,1	11742,3	100,3	117,3	117,9
Рыболовство, рыбоводство	9347,0	9080,8	100,0	87,5	114,5
Добыча полезных ископаемых	19794,7	18323,1	91,4	113,0	114,2
из них:					
добыча топливно-энергетических полезных ископаемых	19355,9	21744,4	89,1	88,7	104,6
добыча полезных ископаемых, кроме топливно-энергетических	20174,5	15905,9	93,4	138,3	123,3
Обрабатывающие производства	17960,8	16605,2	97,7	109,7	112,3
из них:					
производство пищевых продуктов, включая напитки и табака	14811,1	13648,0	99,9	109,5	106,7
текстильное и швейное производство	18774,2	15242,0	98,5	110,2	112,4
производство кожи, изделий из кожи и производство обуви	15297,2	11245,3	100,8	102,1	112,5
обработка древесины и производство изделий из дерева	11067,4	8949,0	98,9	116,8	115,2
целлюлозно-бумажное производство; издательская и полиграфическая деятельность	17337,4	16078,7	98,4	120,6	123,3
химическое производство	14828,4	11453,7	100,0	116,1	112,9
производство резиновых и пластмассовых изделий	16617,3	13362,0	94,9	100,6	108,8
производство прочих неметаллических минеральных продуктов	17484,8	16242,3	96,8	105,5	109,2

	Август 2012, рублей	Январь-август 2012, рублей	Темп роста		
			август 2012 в % к		январь-август 2012 в % к январю-августу 2011
			июлю 2012	августу 2011	
металлургическое производство и производство готовых металлических изделий	20531,8	20735,9	94,8	100,0	112,3
производство машин и оборудования	19489,2	18539,1	99,2	112,2	110,7
производство электрооборудования, электронного и оптического оборудования	20690,2	19882,5	95,4	112,4	112,9
производство транспортных средств и оборудования	16751,1	17942,0	105,1	100,1	111,9
прочие производства	21700,9	20316,6	98,8	106,7	126,3
Производство и распределение электроэнергии, газа и воды	20506,2	20067,2	86,3	110,9	109,1
Строительство	18063,9	17565,4	108,7	97,6	103,9
Оптовая и розничная торговля; ремонт автотранспортных средств, мотоциклов, бытовых изделий и предметов личного пользования	16849,9	14604,8	87,3	110,1	112,5
из них:					
торговля автотранспортными средствами и мотоциклами, их техническое обслуживание и ремонт	28550,9	27827,2	58,8	111,5	111,7
оптовая торговля, включая торговлю через агентов, кроме торговли автотранспортными средствами и мотоциклами	15368,1	13244,3	97,6	111,4	112,1
розничная торговля, кроме торговли автотранспортными средствами и мотоциклами; ремонт бытовых изделий и предметов личного пользования	15586,8	13105,2	96,8	109,5	113,1

	Август 2012, рублей	Январь-август 2012, рублей	Темп роста		
			август 2012 в % к		январь-август 2012 в % к январю-августу 2011
			июлю 2012	августу 2011	
Гостиницы и рестораны	13746,8	11157,4	100,2	112,0	118,2
Транспорт и связь	21271,7	21510,3	96,6	107,9	109,5
в том числе связь	16830,5	17076,3	98,0	112,5	106,2
Финансовая деятельность	31773,1	35012,3	82,8	111,0	118,0
Операции с недвижимым имуществом, аренда и предоставление услуг	15912,9	14153,6	99,0	109,2	108,5
Государственное управление и обеспечение военной безопасности; социальное страхование	23633,7	24836,7	89,5	126,2	126,1
Образование	10953,0	12956,8	101,8	101,3	113,5
Здравоохранение и предоставление социальных услуг	14426,2	14198,7	96,3	121,1	117,3
Предоставление прочих коммунальных, социальных и персональных услуг	12197,8	11985,5	94,6	111,6	113,0

***Просроченная задолженность по заработной плате (по данным, полученным от организаций, кроме субъектов малого предпринимательства)***

Суммарная задолженность по заработной плате по организациям наблюдаемых видов экономической деятельности по состоянию на 1 октября 2012 года составила 30333 тыс. рублей и по сравнению с 1 сентября 2012 года увеличилась на 14,1 процента.

Объем просроченной задолженности по заработной плате, сложившийся на 1 октября 2012 года, составил 2,1 месячного фонда заработной платы работников организаций, имеющих просроченную задолженность по заработной плате работникам.

На 1 октября 2012 года вся сумма просроченной задолженности по заработной плате работников сложилась из-за отсутствия собственных средств организаций. Из общей суммы просроченной задолженности по заработной плате по состоянию на 1 октября 2012 года, задолженность за 2011 год составила 3961 тыс. рублей (13,1%).

Динамика просроченной задолженности по заработной плате представлена в таблице:



(на начало месяца)

	Просроченная задолженность по заработной плате		В том числе задолженность				Численность работников, перед которыми имеется просроченная задолженность по заработной плате, человек
	тыс. рублей	в % к предыдущему месяцу	из-за несвоевременного получения денежных средств из бюджетов всех уровней		из-за отсутствия собственных средств		
			тыс. рублей	в % к предыдущему месяцу	тыс. рублей	в % к предыдущему месяцу	
<b>2011</b>							
Январь	15379	51,9	17	х	15362	51,8	1092
Февраль	14037	91,3	125	в 7,4 р.	13912	90,6	1052
Март	13889	98,9	-	-	13889	99,8	1180
Апрель	13320	95,9	-	-	13320	95,9	1035
Май	15647	117,5	-	-	15647	117,5	1255
Июнь	20536	131,2	168	х	20368	130,2	1376
Июль	16297	79,4	-	-	16297	80,0	1253
Август	26046	159,8	-	-	26046	159,8	1504
Сентябрь	14077	54,0	-	-	14077	54,0	817
Октябрь	26897	191,1	-	-	26897	191,1	1929
Ноябрь	15176	56,4	-	-	15176	56,4	945
Декабрь	17064	112,4	-	-	17064	112,4	990
<b>2012</b>							
Январь	17790	104,3	-	-	17790	104,3	1208
Февраль	24869	139,8	-	-	24869	139,8	1492
Март	23995	96,5	-	-	23995	96,5	1102
Апрель	31703	132,1	-	-	31703	132,1	1502
Май	43687	137,8	-	-	43687	137,8	1858
Июнь	23381	53,5	-	-	23381	53,5	1095
Июль	26384	112,8	-	-	26384	112,8	1268
Август	31836	120,7	-	-	31836	120,7	1472
Сентябрь	26589	83,5	-	-	26589	83,5	1335
Октябрь	30333	114,1	-	-	30333	114,1	1545

По состоянию на 1 октября 2012 года просроченная задолженность по заработной плате работников отмечена в 10 районах области и городе Великие Луки (по состоянию на 1 сентября 2012 года - в 8 районах области и городе Великие Луки).

Просроченная задолженность по заработной плате по наблюдаемым видам экономической деятельности на 1 октября 2012 года представлена в таблице:

	Тысяч рублей	В % к 1 сентября 2012
<b>Всего</b>	<b>30333</b>	<b>114,1</b>
в том числе:		
сельское хозяйство, охота и лесозаготовки	9819	184,5
обрабатывающие производства	11767	101,0
производство и распределение электро- энергии, газа и воды	294	х
строительство	8453	87,9

## ИСПОЛЬЗОВАНИЕ ДЕНЕЖНЫХ ДОХОДОВ

*Динамика денежных доходов и расходов населения<sup>1)</sup>:*

(млн.рублей)

	Денежные доходы населения	Денежные расходы населения	Превышение денежных доходов над расходами (+) или расходов над доходами (-)
<b>2011 год</b>			
Январь	7240,7	7872,3	-631,6
Февраль	8551,5	8052,2	+499,3
Март	8933,6	8835,2	+98,4
<b>I квартал</b>	<b>24725,8</b>	<b>24759,7</b>	<b>-33,9</b>
Апрель	8892,9	8247,9	+645,0
Май	8631,3	8964,8	-333,5
Июнь	9453,1	9361,3	+91,8
<b>II квартал</b>	<b>26977,3</b>	<b>26574,0</b>	<b>+403,3</b>
<b>I полугодие</b>	<b>51703,1</b>	<b>51333,7</b>	<b>+369,4</b>
Июль	9307,1	9441,2	-134,1
Август	8958,9	9326,9	-368,0
Сентябрь	9641,6	9450,8	+190,8
<b>III квартал</b>	<b>27907,6</b>	<b>28218,9</b>	<b>-311,3</b>
<b>Январь-сентябрь</b>	<b>79610,7</b>	<b>79552,6</b>	<b>+58,1</b>
Октябрь	9733,7	9840,8	-107,1
Ноябрь	10311,0	9345,4	+965,6
Декабрь	13230,4	11575,6	+1654,8
<b>IV квартал</b>	<b>33275,1</b>	<b>30761,8</b>	<b>+2513,3</b>
<b>Год</b>	<b>112885,8</b>	<b>110314,4</b>	<b>+2571,4</b>

	Денежные доходы населения	Денежные расходы населения	Превышение денежных доходов над расходами (+) или расходов над доходами (-)
<b>2012 год</b>			
Январь	7797,0	8696,7	-899,7
Февраль	9365,8	9078,2	+287,6
Март	9865,5	9612,5	+253,0
<b>I квартал</b>	<b>27028,3</b>	<b>27387,4</b>	<b>-359,1</b>
Апрель	10089,0	9555,1	+533,9
Май	10015,4	10106,5	-91,1
Июнь	10858,4	10492,2	+366,2
<b>II квартал</b>	<b>30962,8</b>	<b>30153,8</b>	<b>+809,0</b>
<b>I полугодие</b>	<b>57991,1</b>	<b>57541,2</b>	<b>+449,9</b>
Июль	10619,2	11262,0	-642,8
Август	10754,0	11420,5	-666,5

<sup>1)</sup> Предварительные данные.

**Структура использования денежных доходов населения<sup>1)</sup>:**

(в процентах)

	Де- неж- ные дохо- ды	В том числе использовано на							
		по- куп- ку това- ров и оп- лату услуг <sup>2)</sup>	из них на		оп- лату обя- за- тель- ных плате- жей и взно- сов	сбе- реже- ния <sup>3),4)</sup>	из них во вкла- дах и цен- ных бума- гах <sup>4)</sup>	по- куп- ку валю- ты	при- рост (+), умень- шение (-) денег на ру- ках <sup>4)</sup>
			по- куп- ку това- ров	оп- лату услуг					
<b>2011 год</b>									
Январь	100	90,4	70,8	18,9	7,3	+9,0	+1,5	2,0	-8,7
Февраль	100	75,5	59,3	15,6	8,5	+8,4	+6,6	1,8	+5,8
Март	100	76,2	60,8	14,8	9,5	+10,9	+4,9	2,3	+1,1
<b>I квартал</b>	<b>100</b>	<b>80,1</b>	<b>63,2</b>	<b>16,3</b>	<b>8,5</b>	<b>+9,5</b>	<b>+4,5</b>	<b>2,0</b>	<b>-0,1</b>
Апрель	100	79,2	63,1	15,6	7,8	+3,0	+1,9	2,8	+7,2
Май	100	86,2	69,6	16,0	8,7	+5,6	+2,9	3,4	-3,9
Июнь	100	82,2	66,2	15,4	9,0	+4,4	+2,2	3,4	+1,0
<b>II квартал</b>	<b>100</b>	<b>82,5</b>	<b>66,3</b>	<b>15,6</b>	<b>8,5</b>	<b>+4,3</b>	<b>+2,3</b>	<b>3,2</b>	<b>+1,5</b>
<b>I полугодие</b>	<b>100</b>	<b>81,4</b>	<b>64,8</b>	<b>15,9</b>	<b>8,5</b>	<b>+6,8</b>	<b>+3,4</b>	<b>2,6</b>	<b>+0,7</b>

	Де-нежные доходы	В том числе использовано на							
		покупку товаров и оплату услуг <sup>2)</sup>	из них на		оплату обязательных платежей и взносов	сбережения <sup>3),4)</sup>	из них вкладах и ценных бумагах <sup>4)</sup>	покупку валюты	прирост (+), уменьшение (-) денег на руках <sup>4)</sup>
			покупку товаров	оплату услуг					
Июль	100	87,3	70,0	16,5	9,4	+0,7	+1,1	4,0	-1,4
Август	100	90,9	72,6	17,4	8,6	+0,4	+0,1	4,2	-4,1
Сентябрь	100	80,3	63,4	16,1	8,3	+5,7	+0,2	3,7	+2,0
<b>III квартал</b>	<b>100</b>	<b>86,0</b>	<b>68,5</b>	<b>16,7</b>	<b>8,8</b>	<b>+2,4</b>	<b>+0,5</b>	<b>3,9</b>	<b>-1,1</b>
<b>Январь-сентябрь</b>	<b>100</b>	<b>83,0</b>	<b>66,1</b>	<b>16,2</b>	<b>8,6</b>	<b>+5,2</b>	<b>+2,3</b>	<b>3,1</b>	<b>+0,1</b>
Октябрь	100	79,7	62,9	16,1	7,7	+9,9	+1,2	3,8	-1,1
Ноябрь	100	73,6	57,6	15,3	7,2	+6,4	+0,7	3,4	+9,4
Декабрь	100	65,4	52,9	11,9	8,9	+9,9	+5,5	3,3	+12,5
<b>IV квартал</b>	<b>100</b>	<b>72,1</b>	<b>57,3</b>	<b>14,2</b>	<b>8,0</b>	<b>+8,8</b>	<b>+2,7</b>	<b>3,5</b>	<b>+7,6</b>
<b>Год</b>	<b>100</b>	<b>79,8</b>	<b>63,5</b>	<b>15,6</b>	<b>8,4</b>	<b>+6,3</b>	<b>+2,5</b>	<b>3,2</b>	<b>+2,3</b>
<b>2012 год</b>									
Январь	100	90,9	71,4	18,8	7,0	+9,9	+2,0	3,7	-11,5
Февраль	100	76,2	60,8	14,4	7,3	+9,2	+3,9	4,2	+3,1
Март	100	76,8	61,5	14,2	7,0	+8,7	+3,0	4,9	+2,6
<b>I квартал</b>	<b>100</b>	<b>80,6</b>	<b>64,1</b>	<b>15,6</b>	<b>7,1</b>	<b>+9,3</b>	<b>+3,0</b>	<b>4,3</b>	<b>-1,3</b>
Апрель	100	75,6	60,2	14,4	7,7	+8,0	+2,5	3,4	+5,3
Май	100	81,9	66,2	14,7	8,1	+7,1	+0,8	3,8	-0,9
Июнь	100	78,8	63,3	14,4	8,0	+5,6	+1,1	4,2	+3,4
<b>II квартал</b>	<b>100</b>	<b>78,8</b>	<b>63,2</b>	<b>14,5</b>	<b>7,9</b>	<b>+6,9</b>	<b>+1,5</b>	<b>3,8</b>	<b>+2,6</b>
<b>I полугодие</b>	<b>100</b>	<b>79,6</b>	<b>63,6</b>	<b>15,0</b>	<b>7,6</b>	<b>+8,0</b>	<b>+2,2</b>	<b>4,0</b>	<b>+0,8</b>
Июль	100	84,5	67,6	15,4	8,4	+7,3	+1,6	5,9	-6,1
Август	100	85,3	68,5	15,7	7,9	+7,2	+2,2	5,8	-6,2

<sup>1)</sup> Предварительные данные.

<sup>2)</sup> С учетом платежей за товары (услуги, работы) с использованием банковских карт за рубежом.

<sup>3)</sup> Сбережения включают прирост (уменьшение) вкладов, приобретение ценных бумаг, изменение средств на счетах индивидуальных предпринимателей, изменение задолженности по кредитам, приобретение недвижимости.

<sup>4)</sup> Знак "+" означает прирост вкладов на счетах, увеличение денег на руках; знак "-" означает отток вкладов со счетов, уменьшение денег на руках.

### Изменения в структуре использования денежных доходов населения (в % к денежным доходам)

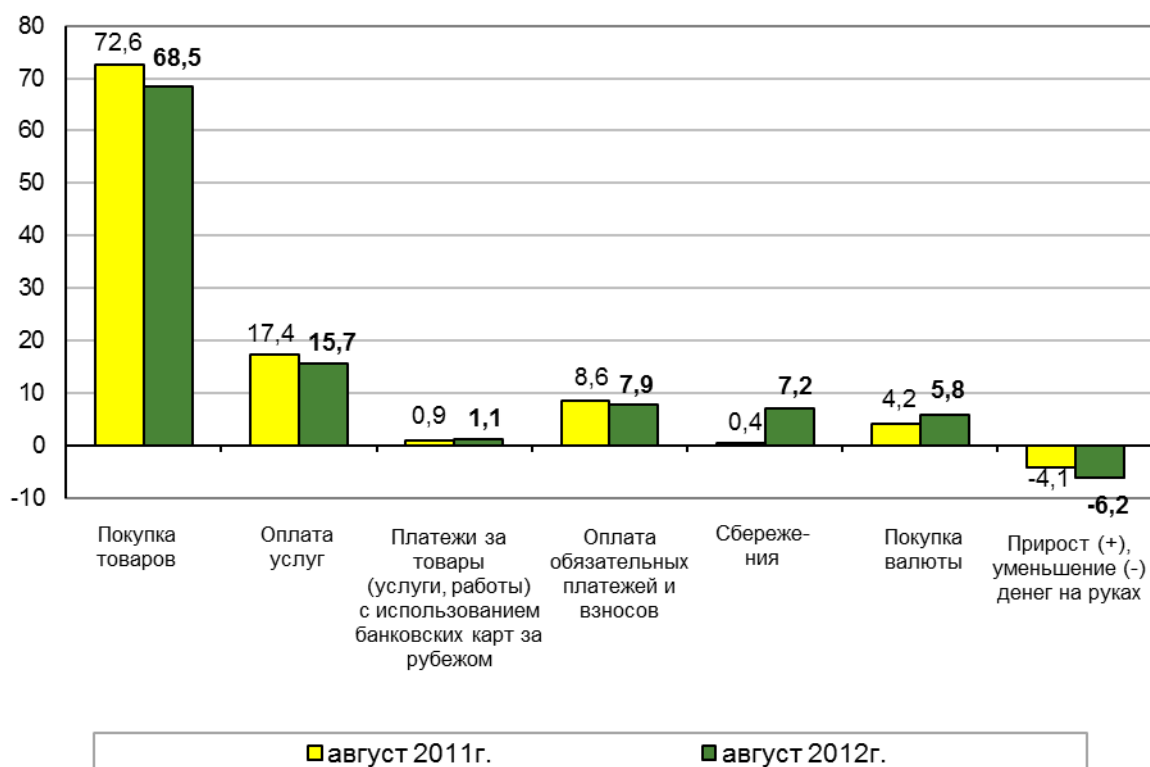

## ЗАНЯТОСТЬ И БЕЗРАБОТИЦА

### ЗАНЯТОСТЬ

В августе 2012 года среднесписочная численность работников составила 217,3 тысячи человек и по сравнению с июлем 2012 года снизилась на 0,3 процента, а по сравнению с августом 2011 года - на 1,7 процента.

Среднесписочная численность работников по чистым видам экономической деятельности представлена ниже:

	Август 2012, человек	Январь-август 2012, человек	Темп роста		
			август 2012 в % к		январь-август 2012 в % к январю-августу 2011
			июлю 2012	августу 2011	
<b>Всего по области</b>	<b>217321</b>	<b>219098</b>	<b>99,7</b>	<b>98,3</b>	<b>98,4</b>
Сельское хозяйство, охота и лесное хозяйство	12603	12541	100,2	100,5	98,6
Рыболовство, рыбоводство	249	240	100,0	119,1	113,2
Добыча полезных ископаемых	679	599	100,6	120,6	111,8

	Август 2012, человек	Январь- август 2012, человек	Темп роста		
			август 2012 в % к		январь- август 2012 в % к январю- августу 2011
			июлю 2012	августу 2011	
в том числе:					
добыча топливно-энергетических полезных ископаемых	315	248	100,0	138,2	116,4
добыча полезных ископаемых, кроме топливно-энергетических	364	351	101,1	108,7	108,7
Обрабатывающие производства	40977	41465	99,9	97,2	98,0
из них:					
производство пищевых продуктов, включая напитки и табака	8844	9081	99,9	94,2	95,0
текстильное и швейное производство	4097	4152	99,8	96,9	96,3
производство кожи, изделий из кожи и производство обуви	795	879	101,5	95,1	98,1
обработка древесины и производство изделий из дерева	1994	1993	99,7	99,2	99,1
целлюлозно-бумажное производство; издательская и полиграфическая деятельность	1500	1472	100,2	101,7	103,6
химическое производство	148	88	100,0	98,7	76,5
производство резиновых и пластмассовых изделий	706	826	101,4	105,1	97,5
производство прочих неметаллических минеральных продуктов	3883	3994	99,2	90,1	92,7
металлургическое производство и производство готовых металлических изделий	2444	2580	99,6	94,3	101,0
производство машин и оборудования	4234	4181	98,8	95,8	95,7
производство электрооборудования, электронного и оптического оборудования	9735	9616	100,4	103,6	103,2

	Август 2012, человек	Январь- август 2012, человек	Темп роста		
			август 2012 в % к		январь- август 2012 в % к январю- августу 2011
			июлю 2012	августу 2011	
производство транспорт- ных средств и оборудова- ния	900	875	102,7	97,8	100,2
прочие производства	1697	1728	99,6	96,3	99,7
Производство и распреде- ление электроэнергии, газа и воды	9406	9851	100,0	98,5	99,0
Строительство	9434	9548	99,0	97,3	99,1
Оптовая и розничная тор- говля; ремонт автотранс- портных средств, мотоцик- лов, бытовых изделий и предметов личного пользо- вания	25655	25880	100,3	96,7	98,2
из них:					
торговля автотранспорт- ными средствами и мото- циклами, их техническое обслуживание и ремонт	2598	2581	100,7	95,4	97,1
оптовая торговля, вклю- чая торговлю через аген- тов, кроме торговли авто- транспортными средства- ми и мотоциклами	5834	5852	99,9	99,7	100,4
розничная торговля, кро- ме торговли автотранс- портными средствами и мотоциклами; ремонт бы- товых изделий и предме- тов личного пользования	17223	17447	100,3	95,9	97,6
Гостиницы и рестораны	4789	4828	94,4	103,1	108,4
Транспорт и связь	21100	21178	99,8	99,9	99,3
в том числе связь	3991	4170	99,1	94,6	98,1
Финансовая деятельность	3595	3549	100,7	100,9	98,8
Операции с недвижимым имуществом, аренда и предоставление услуг	13869	13945	99,9	100,8	99,1

	Август 2012, человек	Январь-август 2012, человек	Темп роста		
			август 2012 в % к		январь-август 2012 в % к январю-августу 2011
			июлю 2012	августу 2011	
Государственное управление и обеспечение военной безопасности; социальное страхование	22424	22549	99,9	94,4	93,9
Образование	23769	24025	99,7	99,0	98,9
Здравоохранение и предоставление социальных услуг	20592	20709	99,5	98,9	99,0
Предоставление прочих коммунальных, социальных и персональных услуг	8180	8191	99,2	98,8	98,1

Преобладающая часть занятого населения сосредоточена в крупных и средних организациях. В августе 2012 года в них работало 156,6 тыс. штатных работников (без учета совместителей). Кроме того, для работы в крупных и средних организациях привлекалось на условиях совместительства и по договорам гражданско-правового характера 7,7 тыс. человек (в эквиваленте полной занятости). Число замещенных рабочих мест работниками списочного состава, совместителями и лицами, выполнявшими работы по договорам гражданско-правового характера, составило в августе 164,2 тысячи и по сравнению с июлем 2012 года снизилось на 0,4 процента.

В общем количестве замещенных рабочих мест в крупных и средних организациях рабочие места внешних совместителей составляли 1,6 процента, а лиц, выполнявших работы по гражданско-правовым договорам – 3 процента. Наиболее высокая доля рабочих мест совместителей и лиц, работавших по гражданско-правовым договорам, отмечена в следующих видах деятельности: «Финансовая деятельность» (20,8%), «Операции с недвижимым имуществом, аренда и предоставление услуг» (13,6%), «Гостиницы и рестораны» (12,1%), «Предоставление прочих коммунальных, социальных и персональных услуг» (10,8%).

Данные о количестве замещенных рабочих мест в крупных и средних организациях (без организаций, не являющихся субъектами малого предпринимательства, средняя численность работников которых не превышает 15 человек) по чистым видам экономической деятельности в августе 2012 года приведены в таблице:

	Всего замещенных рабочих мест	В том числе		
		работников списочного состава (без внешних совместителей)	внешних совместителей	работников, выполнявших работы по договорам
<b>Всего по области</b>	<b>164249</b>	<b>156588</b>	<b>2700</b>	<b>4961</b>



	Всего замещенных рабочих мест	В том числе		
		работников списочного состава (без внешних совместителей)	внешних совместителей	работников, выполнявших работы по договорам
Сельское хозяйство, охота и лесное хозяйство	7133	6698	56	379
Добыча полезных ископаемых	500	460	15	25
из них:				
добыча топливно-энергетических полезных ископаемых	282	245	12	25
добыча полезных ископаемых, кроме топливно-энергетических	218	215	3	-
Обрабатывающие производства	29635	28832	155	647
из них:				
производство пищевых продуктов, включая напитки и табака	6925	6818	40	68
текстильное и швейное производство	1521	1502	4	16
обработка древесины и производство изделий из дерева	702	698	3	1
целлюлозно-бумажное производство; издательская и полиграфическая деятельность	671	563	6	102
производство резиновых и пластмассовых изделий	687	421	5	261
производство прочих неметаллических минеральных продуктов	3614	3597	15	3
металлургическое производство и производство готовых металлических изделий	1368	1358	8	2
производство машин и оборудования	3287	3170	32	85

	Всего замещенных рабочих мест	В том числе		
		работников списочного состава (без внешних совместителей)	внешних совместителей	работников, выполнявших работы по договорам
производство электрооборудования, электронного и оптического оборудования	8972	8832	39	101
производство транспортных средств и оборудования	554	553	1	-
прочие производства	866	856	1	9
Производство и распределение электроэнергии, газа и воды	9480	9246	95	139
Строительство	2733	2670	20	43
Оптовая и розничная торговля; ремонт автотранспортных средств, мотоциклов, бытовых изделий и предметов личного пользования	13575	13115	125	334
из них:				
торговля автотранспортными средствами и мотоциклами, их техническое обслуживание и ремонт	1338	1320	12	6
оптовая торговля, включая торговлю через агентов, кроме торговли автотранспортными средствами и мотоциклами	2089	1987	50	52
розничная торговля, кроме торговли автотранспортными средствами и мотоциклами; ремонт бытовых изделий и предметов личного пользования	10148	9809	63	276
Гостиницы и рестораны	2658	2335	207	115
Транспорт и связь	17172	16848	89	235
в том числе связь	3767	3714	38	16

	Всего замещенных рабочих мест	В том числе		
		работников списочного состава (без внешних совместителей)	внешних совместителей	работников, выполнявших работы по договорам
Финансовая деятельность	4238	3355	16	867
Операции с недвижимым имуществом, аренда и предоставление услуг	3955	3416	109	430
Государственное управление и обеспечение военной безопасности; социальное страхование	21514	20851	108	555
Образование	23511	22607	659	246
Здравоохранение и предоставление социальных услуг	21382	20122	700	560
Предоставление прочих коммунальных, социальных и персональных услуг	6764	6034	345	385

### **НЕПОЛНАЯ ЗАНЯТОСТЬ**

*(сведения о неполной занятости и движении работников крупных и средних организаций области со средней численностью работников свыше 15 человек, основным видом экономической деятельности которых являются: «Лесозаготовки», «Добыча полезных ископаемых», «Обрабатывающие производства», «Производство и распределение электроэнергии, газа и воды», «Строительство», «Транспорт и связь», «Оптовая и розничная торговля», «Финансовая деятельность»)*

В сентябре 2012 года численность выбывших работников организаций превысила численность принятых работников на 187 человек.

По сведениям обследованных организаций, в сентябре 2012 года было принято на работу 2,7 процента списочной численности работников, выбыло по различным причинам 2,9 процента списочной численности работников (в августе 2012 года соответственно 2,7 и 3,3%).

В общей численности принятых в сентябре 2012 года работников доля приема на дополнительно введенные рабочие места составила 2 процента. Наиболее высокая доля принятых на дополнительно введенные места в организациях оптовой и розничной торговли - 4,5 процента от общей численности принятых в организациях данного вида деятельности. Существенно ниже этот показатель в организациях производства и распределения электроэнергии, газа и воды - 0,5 процента.

В общей численности выбывших работников 69,8 процента составляют уволившиеся по собственному желанию (на 1,5 процентного пункта меньше, чем в августе 2012 года), 9 процентов - по соглашению сторон (на 2,9 процентного

пункта больше, чем в августе 2012 года), 1,4 процента - в связи с сокращением численности, как и в августе 2012 года.

Доля работников, выбывших в связи с сокращением численности, в общей численности выбывших колеблется от 0,2 процента в организациях оптовой и розничной торговли до 2,5 процента - в организациях обрабатывающих производств.

По сведениям обследованных организаций, на конец сентября 2012 года численность работников, которых требуется принять на вакантные рабочие места, составила 2 процента от списочной численности работников.

Прием и выбытие работников по обследованным видам экономической деятельности в сентябре 2012 года представлены в таблице:

	Принято работников		Выбыло работников		Численность требуемых работников на вакантные рабочие места на конец месяца	
	человек	в % к предыдущему месяцу	человек	в % к предыдущему месяцу	человек	в % к предыдущему месяцу
<b>Всего по обследованным видам деятельности</b>	<b>2035</b>	<b>96,5</b>	<b>2222</b>	<b>86,8</b>	<b>1511</b>	<b>108,3</b>
в том числе:						
лесозаготовки	-	-	1	100,0	-	-
добыча полезных ископаемых	13	72,2	9	64,3	13	86,7
обрабатывающие производства	693	92,4	850	85,9	561	101,1
производство и распределение электроэнергии, газа и воды	187	116,9	186	98,9	229	197,4
строительство	117	127,2	110	90,9	163	94,8
оптовая и розничная торговля	559	83,6	505	71,9	190	101,6
транспорт и связь	399	109,6	521	109,2	247	105,1
финансовая деятельность	67	121,8	40	59,7	108	93,9

В сентябре 2012 года 350 человек (0,5% списочной численности работников обследуемых организаций) работали в режиме неполной рабочей недели (дня) по инициативе работодателя, 202 человека (0,3%) работали неполное рабочее время по соглашению между работником и работодателем.

Доля работников, находившихся в отпусках без сохранения заработной платы по письменному заявлению работника в соответствии со статьей 128 Тру-

дового кодекса Российской Федерации, составила 2,6 процента списочной численности работников (в августе 2012 года – 3,1%).

Наибольшие размеры неполной занятости отмечаются в организациях обрабатывающих производств, в которых в сентябре 2012 года 0,8 процента работников списочной численности работали неполное рабочее время по инициативе работодателя, 0,5 процента - по соглашению между работником и работодателем и 1,1 процента находились в простое по вине работодателя.

Численность работников, работавших неполное рабочее время в организациях обследуемых видов экономической деятельности в сентябре 2012 года, представлена в таблице:

	Работали неполное рабочее время				Находились в простое по вине работодателя		Имели отпуска без сохранения заработной платы по заявлению работника	
	по инициативе работодателя		по соглашению между работником и работодателем					
	человек	в % к предыдущему месяцу	человек	в % к предыдущему месяцу	человек	в % к предыдущему месяцу	человек	в % к предыдущему месяцу
<b>Всего по обследованным видам деятельности</b>	350	146,4	202	101,0	313	85,8	2004	84,6
в том числе:								
лесозаготовки	-	-	2	100,0	-	-	-	-
добыча полезных ископаемых	-	-	1	100,0	-	-	-	-
обрабатывающие производства	217	182,4	132	109,1	313	86,9	1338	88,0
производство и распределение электроэнергии, газа и воды	-	-	2	100,0	-	х	162	89,0
строительство	-	-	8	80,0	-	-	132	108,2
оптовая и розничная торговля	94	100,0	25	119,0	-	-	124	54,6
транспорт и связь	39	150,0	32	74,4	-	-	230	78,0
финансовая деятельность	-	-	-	-	-	-	18	81,8

**БЕЗРАБОТИЦА**

На конец сентября 2012 года численность незанятых граждан, обратившихся в государственные учреждения службы занятости за содействием в поиске подходящей работы, составила 5252 человека, из них 4688 человек имели статус безработного. Уровень официально зарегистрированной безработицы составил 1,3 процента к экономически активному населению.

Число незанятых граждан, обратившихся в государственные учреждения службы занятости за содействием в поиске подходящей работы, по данным Государственного комитета Псковской области по труду и занятости населения приводится в таблице:

(на конец месяца)

	Численность не занятых трудовой деятельностью граждан, человек	Из них имеют статус безработного		
		человек	в % к	
			соответствующему периоду предыдущего года	предыдущему периоду
<b>2011 год</b>				
Январь	8804	7727	64,7	103,5
Февраль	8898	8049	63,1	104,2
Март	8800	7860	64,9	97,7
Апрель	8389	7525	66,6	95,7
Май	7934	7152	68,2	95,0
Июнь	7316	6595	70,0	92,2
Июль	7189	6600	74,7	100,1
Август	6924	6191	76,0	93,8
Сентябрь	6615	5863	79,3	94,7
Октябрь	6480	5500	79,6	93,8
Ноябрь	6764	5608	80,1	102,0
Декабрь	6546	6055	81,1	108,0
<b>2012 год</b>				
Январь	7238	6143	79,5	101,5
Февраль	7497	6425	79,8	104,6
Март	6962	6197	78,8	96,5
Апрель	6478	5828	77,4	94,0
Май	6180	5586	78,1	95,8
Июнь	5781	5347	81,1	95,7
Июль	5717	5184	78,5	97,0
Август	5458	4951	80,0	95,5
Сентябрь	5252	4688	80,0	94,7

В сентябре 2012 года получили статус безработного 758 человек. Размеры трудоустройства безработных были на 290 человек или на 44,9 процента меньше, чем в сентябре 2011 года и составили 356 человек.

### Движение численности безработных, зарегистрированных в государственных учреждениях службы занятости

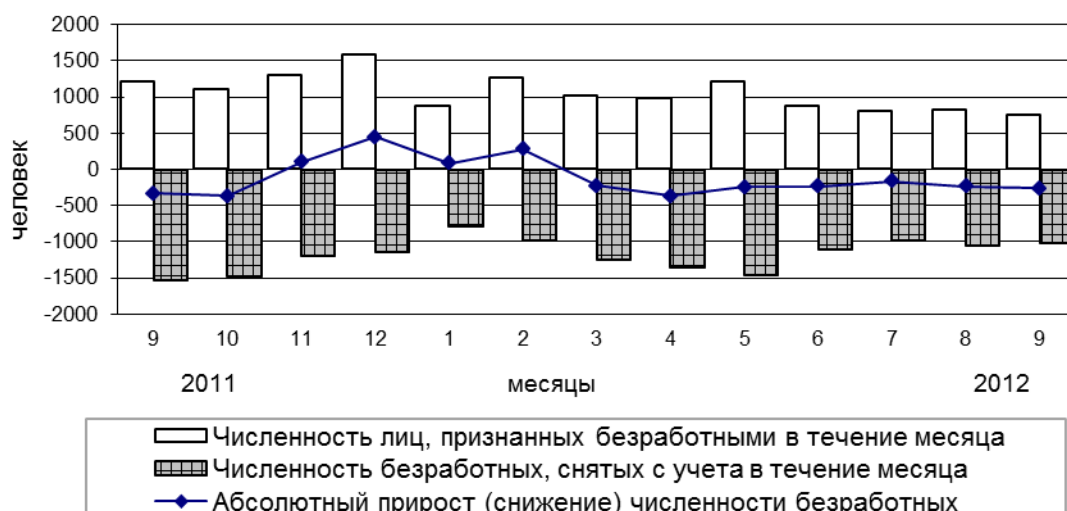

На конец сентября 2012 года нагрузка незанятого населения, обратившегося в поиске подходящей работы в государственные учреждения службы занятости, на одну заявленную вакансию составила 0,7 человека и по сравнению с концом августа 2012 года не изменилась, а по сравнению с концом сентября 2011 года уменьшилась на 30 процентов.

Динамика потребности в работниках, заявленной работодателями в службы занятости, приводится в таблице:

(на конец месяца)

	Потребность работодателей, заявленная в службу занятости, человек	Нагрузка незанятого населения, обратившегося в поиске подходящей работы, на одну заявленную вакансию		
		человек	в % к	
			соответствующему периоду предыдущего года	предыдущему периоду
<b>2011 год</b>				
Январь	4106	2,1	33,9	91,3
Февраль	4511	2,0	40,8	95,2
Март	4999	1,8	72,0	90,0
Апрель	7304	1,1	57,9	61,1
Май	6669	1,2	63,2	109,1
Июнь	6755	1,1	61,1	91,7
Июль	6614	1,1	73,3	100,0
Август	6388	1,1	73,3	100,0
Сентябрь	6349	1,0	71,4	90,9
Октябрь	6034	1,1	73,3	110,0
Ноябрь	5698	1,2	66,7	109,1
Декабрь	5203	1,3	56,5	108,3

	Потребность работодателей, заявленная в службу занятости, человек	Нагрузка незанятого населения, обратившегося в поиске подходящей работы, на одну заявленную вакансию		
		человек	в % к	
			соответствующему периоду предыдущего года	предыдущему периоду
<b>2012 год</b>				
Январь	5564	1,3	61,9	100,0
Февраль	5681	1,3	65,0	100,0
Март	6957	1,0	55,6	76,9
Апрель	10580	0,6	54,5	60,0
Май	9814	0,6	50,0	100,0
Июнь	8929	0,6	54,5	100,0
Июль	8008	0,7	63,6	116,7
Август	7632	0,7	63,6	100,0
Сентябрь	7437	0,7	70,0	100,0

## ЗАБОЛЕВАЕМОСТЬ НАСЕЛЕНИЯ

В январе-августе 2012 года эпидемиологическая обстановка в области характеризовалась снижением числа случаев заболеваний гриппом – на 92,8 процента, сальмонеллезными инфекциями – на 36,9 процента, педикулезом – на 26,1 процента, туберкулезом органов дыхания – на 12,1 процента, острыми инфекциями верхних дыхательных путей – на 8,3 процента, острыми гепатитами – на 6,7 процента, острыми кишечными инфекциями – на 5,8 процента.

По сравнению с январем-августом 2011 года больше выявлено больных клещевым вирусным энцефалитом (в 2,2 раза), клещевым боррелиозом (в 2,1 раза).

Заболеваемость населения отдельными инфекционными и паразитарными заболеваниями представлена в следующей таблице (по данным управления Роспотребнадзора Псковской области):

	Человек		Январь-август 2012 в % к январю-августу 2011
	январь-август 2012	январь-август 2011	
Зарегистрировано заболеваний, случаев:			
острые кишечные инфекции	2615	2775	94,2
из них:			
бактериальная дизентерия	7	15	46,7



	Человек		Январь-август 2012 в % к январю-августу 2011
	январь-август 2012	январь-август 2011	
острые гепатиты	14	15	93,3
острые инфекции верхних дыхательных путей	91368	99635	91,7
грипп	147	2034	7,2
туберкулез органов дыхания	275	313	87,9
сальмонеллезные инфекции	130	206	63,1
клещевой вирусный энцефалит	26	12	в 2,2 р.
клещевой боррелиоз (болезнь Лайма)	95	46	в 2,1 р.
педикулез	442	598	73,9
сифилис	90	111	81,1
гонококковая инфекция	118	60	196,7

Среди заболеваний, передаваемых преимущественно половым путем, в январе-августе 2012 года, по сравнению с соответствующим периодом 2011 года, наблюдалось снижение числа зарегистрированных случаев заболеваний сифилисом на 18,9 процента и увеличение числа заболеваний гонореей - на 96,7 процента.

В январе-августе 2012 года зарегистрировано 20 человек с болезнью, вызванной вирусом иммунодефицита человека (ВИЧ), и 39 человек с бессимптомным инфекционным статусом, вызванным ВИЧ.

## ПРЕСТУПНОСТЬ

По данным Управления Министерства внутренних дел Псковской области число зарегистрированных преступлений распределилось по видам следующим образом:

	Январь-сентябрь 2012	В % к соответствующему периоду 2011	Справочно январь-сентябрь 2011 в % к январю-сентябрю 2010
Зарегистрировано преступлений, единиц	7925	91,8	91,8
в том числе:			
особо тяжкие	361	102,0	94,4
тяжкие	1669	91,7	86,3

	Январь- сентябрь 2012	В % к соответ- ствующему периоду 2011	<i>Справочно</i>
			январь- сентябрь 2011 в % к январю- сентябрю 2010
средней тяжести	2172	74,5	85,1
небольшой тяжести	3723	105,2	101,3
из общего числа зарегистрированных преступлений по отдельным составам преступлений:			
умышленное причинение тяжкого вреда здоровью	173	123,6	83,3
изнасилование и покушение на изнасилование	12	133,3	90,0
хулиганство	10	111,1	75,0
разбой	44	68,8	92,8
грабеж	297	94,0	75,4
кража	3965	91,4	101,9
в том числе из квартир	634	102,9	87,0
вымогательство	20	105,3	111,8
присвоение или растрата	73	80,2	84,3
мошенничество	371	127,1	62,3
взяточничество	36	65,5	141,0
неправомерное завладение автомобилем или иным транспортным средством без цели хищения (угон)	146	69,9	120,8
нарушение правил дорожного движения и эксплуатации транспортных средств	216	149,0	108,2

В январе-сентябре 2012 года зарегистрировано 4200 преступлений, предварительное следствие по которым обязательно, что на 7,1 процента ниже соответствующего периода прошлого года. Их удельный вес составил 53 процента от общего числа зарегистрированных преступлений.

Зарегистрировано 58 фактов умышленного причинения тяжкого вреда здоровью, повлекших по неосторожности смерть потерпевшего, и 93 факта нарушения правил дорожного движения и эксплуатации транспортных средств, повлекших по неосторожности смерть человека, двух или более лиц.

Число зарегистрированных преступлений в расчете на 100 тыс. человек населения в январе-сентябре 2012 года составило 1188 преступлений против 1290 в январе-сентябре 2011 года (уменьшение на 7,9%).

### Число зарегистрированных преступлений, тысяч

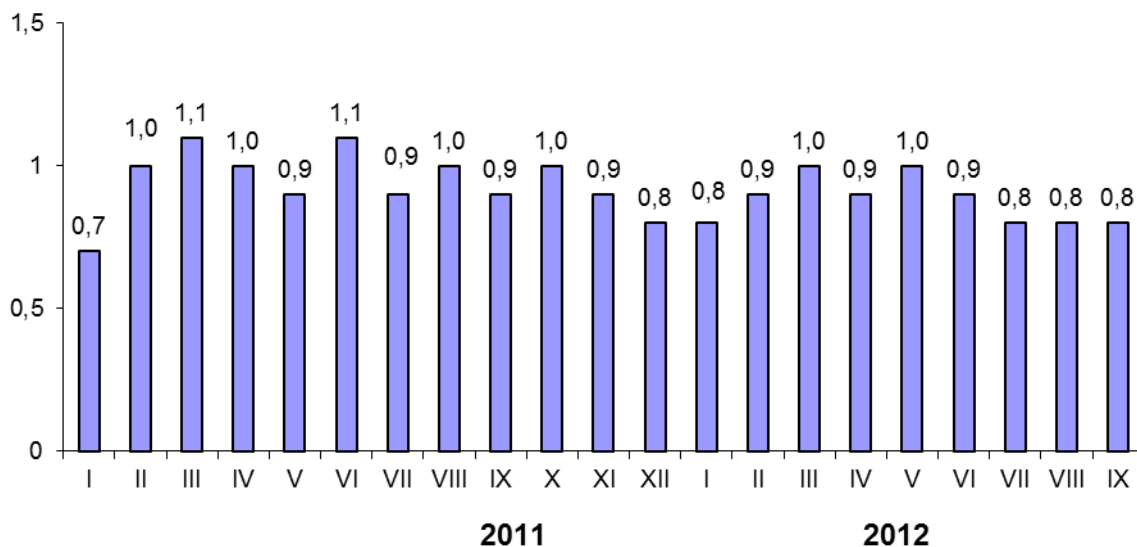

Из общего числа преступлений, зарегистрированных в январе-сентябре 2012 года, 2030 отнесено к тяжким и особо тяжким. Удельный вес подобных преступлений в общем их количестве составил 25,6 процента.

В январе-сентябре зарегистрировано 764 преступления, причинившие крупный ущерб или совершенные в крупных и особо крупных размерах. Раскрываемость таких преступлений составила 53,6 процента против 33,9 процента в январе-сентябре 2011 года.

Число преступлений, связанных с незаконным оборотом наркотиков, выявленных правоохранительными органами, в январе-сентябре 2012 года снизилось по сравнению с январем-сентябрем 2011 года на 2,7 процента. При этом возросло на 16,7 процента число таких преступлений, совершенных в особо крупных размерах. На их долю приходилось более трети (35,7%) всех преступлений, совершенных в этой сфере.

Преступления, связанные с незаконным оборотом наркотиков:

	Январь-сентябрь 2012	В % к соответствующему периоду 2011	Справочно январь-сентябрь 2011 в % к январю-сентябрю 2010
Зарегистрировано преступлений, единиц	510	97,3	93,1
из них:			
тяжкие и особо тяжкие	349	93,1	96,9
из общего числа преступлений совершены:			
в крупных и особо крупных размерах	468	101,3	94,3

Среди преступлений, связанных с незаконным оборотом наркотиков, 92,4 процента составляли факты незаконного производства, сбыта, пересылки, приобретения, хранения, перевозки, изготовления, переработки, а также нарушения правил оборота наркотических средств, психотропных веществ и их аналогов.

В январе-сентябре зарегистрировано 93 преступления, связанные с незаконным оборотом оружия (в январе-сентябре 2011 года – 96 преступлений). Число фактов незаконного приобретения, передачи, сбыта, хранения, перевозки или ношения оружия, боеприпасов, взрывчатых веществ и взрывных устройств увеличилось на 10,5 процента и составило 63 единицы.

С начала года зарегистрировано 102 экологических преступления (на 3% больше, чем в январе-сентябре 2011 года).

Состояние преступности в общественных местах характеризуется следующими данными:

	Январь-сентябрь 2012			Справочно
	единиц	в % к январю-сентябрю 2011	удельный вес от общего количества преступлений данного вида, %	январь-сентябрь 2011 в % к январю-сентябрю 2010
Преступления, совершенные в общественных местах	2522	88,9	31,8 <sup>1)</sup>	105,5
в том числе:				
на улицах, площадях, в парках и скверах	1684	88,8	21,2 <sup>1)</sup>	100,5
из них:				
тяжкие и особо тяжкие	307	89,5	15,1 <sup>2)</sup>	91,7
из общего числа преступлений, совершенных на улицах, площадях, в парках и скверах, по отдельным видам:				
убийство и покушение на убийство	4	в 2,0 р.	0,2	33,3
умышленное причинение тяжкого вреда здоровью	38	146,2	2,3	86,7
изнасилование и покушение на изнасилование	3	100,0	0,2	100,0
разбой	16	80,0	1,0	76,9
грабеж	152	93,8	9,0	69,2
кража	664	85,1	39,4	123,0
в том числе кража транспортных средств	134	91,8	8,0	133,9
хулиганство	8	в 2,0 р.	0,5	66,7

	Январь-сентябрь 2012			Справочно
	единиц	в % к январю-сентябрю 2011	удельный вес от общего количества преступлений данного вида, %	январь-сентябрь 2011 в % к январю-сентябрю 2010
связанных с незаконным оборотом наркотических средств, психотропных веществ и их аналогов, сильнодействующих веществ	147	72,8	8,7	97,6

<sup>1)</sup> От общего числа зарегистрированных преступлений.

<sup>2)</sup> От числа зарегистрированных тяжких и особо тяжких преступлений.

Уменьшилось количество выявленных лиц, совершивших преступления, по сравнению с январем-сентябрем 2011 года, на 4,4 процента. Характеристики лиц, совершивших преступления, отражают следующие данные:

(человек)

	Январь-сентябрь 2012	В % к соответствующему периоду 2011	Справочно
			январь-сентябрь 2011 в % к январю-сентябрю 2010
Выявлено лиц, совершивших преступления	3600	95,6	92,0
из них:			
женщины	540	90,0	90,2
несовершеннолетние	197	93,8	89,0
учащиеся, студенты	201	127,2	63,7
не имеющие постоянного источника дохода	2385	94,8	91,8
из них безработные	284	108,0	58,8
ранее совершавшие преступления	1830	104,1	101,0
из них ранее судимые	1257	96,5	94,8

## ДЕМОГРАФИЧЕСКАЯ СИТУАЦИЯ

### Общая характеристика воспроизводства населения

В январе-августе 2012 года естественная убыль в расчете на 1000 населения уменьшилась на 7,4 процента по сравнению с соответствующим периодом 2011

года: в городах и поселках городского типа – на 11,1 процента, в сельской местности – на 1,4 процента. Превышение числа умерших над родившимися составило 1,8 раза: в городах и поселках городского типа – 1,6 раза, на селе – 2,3 раза (в январе-августе 2011 года соответственно – 1,9; 1,7; 2,3 раза).

Показатели естественного движения населения<sup>1)</sup>:

	Январь-август			
	человек		на 1000 населения	
	2012	2011	2012	2011
Родившихся	4862	4598	11,0	10,3
Умерших	8718	8765	19,7	19,7
в том числе детей в возрасте до 1 года	51	26	10,7 <sup>2)</sup>	5,6 <sup>2)</sup>
Естественная убыль	-3856	-4167	-8,7	-9,4
Браков	3657	3788	8,3	8,5
Разводов	2004	2061	4,5	4,6

<sup>1)</sup> Здесь и далее в разделе показатели помесечной регистрации приведены в пересчете на год. В связи с переходом Минздрава России на расширенные критерии рождения (приказ Минздравсоцразвития России от 27.12.2011г. № 1687н "О медицинских критериях рождения, форме документа о рождении и порядке его выдачи") в органах ЗАГС с апреля 2012г. подлежат регистрации рождения и смерти новорожденных с экстремально низкой массой тела (от 500 до 1000 граммов).

<sup>2)</sup> На 1000 родившихся.

Общий коэффициент рождаемости в целом по области увеличился на 6,8 процента по сравнению с соответствующим периодом 2011 года: в городской местности – на 7,8 процента, в сельской – на 1,9 процента. Общий коэффициент смертности по области, также как в городской и сельской местности остался на уровне прошлого года.

Графически изменение рождаемости и смертности населения представлено ниже:

### Рождаемость и смертность населения

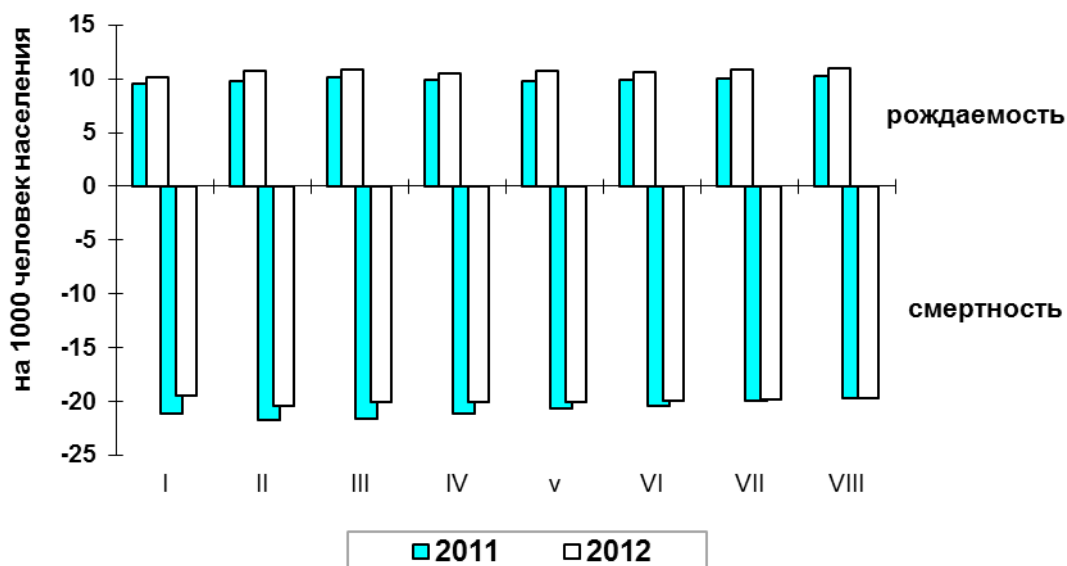

Изменение числа умерших и смертности населения от отдельных причин представлено следующими данными:

	Январь-август					
	человек			на 10 тыс. населения		2012 в % к 2011
	2012	2011	прирост, сниже- ние (-)	2012	2011	
<b>Всего умерших</b>	<b>8718</b>	<b>8765</b>	<b>-47</b>	<b>196,6</b>	<b>196,7</b>	<b>99,9</b>
из них от:						
болезней системы кровообращения	5450	5385	65	122,9	120,9	101,7
новообразований	1100	1145	-45	24,8	25,7	96,5
несчастных случаев, отравлений и травм	851	933	-82	19,2	20,9	91,9
из них от:						
транспортных травм всех видов	154	123	31	3,5	2,8	125,0
случайных отравлений алкоголем	45	45	0	1,0	1,0	100,0
самоубийств	95	110	-15	2,1	2,5	84,0
убийств	56	49	7	1,3	1,1	118,2
болезней органов дыхания	264	335	-71	6,0	7,5	80,0
болезней органов пищеварения	428	408	20	9,7	9,2	105,4
инфекционных и паразитарных болезней	78	73	5	1,8	1,6	112,5

В январе-августе 2012 года на лиц, умерших от болезней системы кровообращения, приходилось 62,5 процента всех смертей, от новообразований – 12,6, от несчастных случаев, травм и отравлений - 9,8 процента (из них от самоубийств и убийств – 17,7%, от транспортных травм всех видов – 18,1%, от случайных отравлений алкоголем – 5,3%), от болезней органов пищеварения – 4,9, от болезней органов дыхания - 3, от инфекционных и паразитарных болезней – 0,9 процента.

#### *Общая характеристика миграционной ситуации*

В январе-августе 2012 года сложилась миграционная убыль населения (36 человек), тогда как за аналогичный период 2011 года наблюдался миграционный прирост (1755 человек).

Общие итоги миграции:

(человек)

	Январь-август 2012	Справочно январь-август 2011
<b>Миграция – всего</b>		
прибывшие	14715	12837
выбывшие	14751	11082
миграционный прирост (+), снижение (-)	-36	+1755
в том числе:		
<b>в пределах России</b>		
прибывшие	13238	11122
выбывшие	13893	10929
миграционный прирост (+), снижение (-)	-655	+193
из них:		
<i>внутрирегиональная</i>		
прибывшие	7922	6316
выбывшие	7922	6316
миграционный прирост (+), снижение (-)	-	-
<i>из других регионов</i>		
прибывшие	5316	4806
выбывшие	5971	4613
миграционный прирост (+), снижение (-)	-655	+193
<b>международная миграция</b>		
прибывшие	1477	1715
выбывшие	858	153
миграционный прирост (+), снижение (-)	+619	+1562
в том числе:		
<i>с государствами-участни- ками СНГ</i>		
прибывшие	1170	1385
выбывшие	666	42
миграционный прирост (+), снижение (-)	+504	+1343
<i>со странами дальнего зару- бежья</i>		
прибывшие	307	330
выбывшие	192	111
миграционный прирост (+), снижение (-)	+115	+219



В январе-августе 2012 года число прибывших мигрантов в Псковскую область увеличилось на 14,6 процента, число выбывших – на 33,1 процента по сравнению с аналогичным периодом 2011 года.

Число мигрантов, сменивших место жительства в пределах Псковской области, увеличилось на 1606 человек (на 25,4%) по сравнению с январем-августом 2011 года.

Число прибывших мигрантов за анализируемый период из других регионов России увеличилось на 10,6 процента, а число выбывших - на 29,4 процента по сравнению с аналогичным периодом 2011 года.

В январе-августе 2012 года отмечалось положительное сальдо международной миграции, которое составило 619 человек, что на 943 человека меньше, чем за аналогичный период 2011 года.

Показатели международной миграции:

	Январь-август 2012			Справочно январь-август 2011		
	число прибыв- ших	число выбыв- ших	миграци- онный при- рост (+), сниже- ние (-)	число прибыв- ших	число выбыв- ших	миграци- онный при- рост (+), сниже- ние (-)
<b>Международная миграция</b>	<b>1477</b>	<b>858</b>	<b>+619</b>	<b>1715</b>	<b>153</b>	<b>+1562</b>
в том числе:						
<b>с государства- ми-участни- ками СНГ</b>	<b>1170</b>	<b>666</b>	<b>+504</b>	<b>1385</b>	<b>42</b>	<b>+1343</b>
в том числе:						
Азербайджан	58	8	+50	39	-	+39
Армения	131	29	+102	133	-	+133
Беларусь	142	40	+102	121	14	+107
Казахстан	55	9	+46	38	3	+35
Киргизия	78	14	+64	130	1	+129
Республика Молдова	89	10	+79	60	2	+58
Таджикистан	62	50	+12	86	1	+85
Туркмения	24	1	+23	12	1	+11
Узбекистан	351	439	-88	597	1	+596
Украина	180	66	+114	169	19	+150
<b>со странами дальнего зарубежья</b>	<b>307</b>	<b>192</b>	<b>+115</b>	<b>330</b>	<b>111</b>	<b>+219</b>
Вьетнам	75	39	+36	53	-	+53
Германия	6	8	-2	6	5	+1
Грузия	10	1	+9	7	1	+6
Канада	1	3	-2	1	-	+1

	Январь-август 2012			Справочно январь-август 2011		
	число прибыв- ших	число выбыв- ших	миграци- онный при- рост (+), сниже- ние (-)	число прибыв- ших	число выбыв- ших	миграци- онный при- рост (+), сниже- ние (-)
Латвия	75	39	+36	107	9	+98
Литва	15	8	+7	7	3	+4
Польша	3	0	+3	-	-	-
Соединенные Штаты Амери- ки	4	3	+1	1	6	-5
Эстония	92	81	+11	131	67	+64
другие страны	26	10	+16	17	20	-3

***Руководитель***

***Г.Е. Калистратова***

Исх. 03-34/2467  
17.10.2012

## МЕТОДОЛОГИЧЕСКИЕ ПОЯСНЕНИЯ

### ОБОРОТ ОРГАНИЗАЦИЙ

**Оборот организаций** включает стоимость отгруженных товаров собственного производства, выполненных работ и услуг собственными силами, а также выручку от продажи приобретенных на стороне товаров (без налога на добавленную стоимость, акцизов и аналогичных обязательных платежей).

Объем отгруженных товаров собственного производства представляет собой стоимость товаров, которые произведены юридическим лицом и фактически отгружены в отчетном периоде или отпущены им в порядке продажи, а также прямого обмена на сторону (другим юридическим и физическим лицам), независимо от того, поступили деньги на счет продавца или нет.

Данные по этому показателю представляют совокупность организаций с соответствующим основным видом деятельности и отражают коммерческую деятельность организаций.

### ДОБЫЧА ПОЛЕЗНЫХ ИСКОПАЕМЫХ, ОБРАБАТЫВАЮЩИЕ ПРОИЗВОДСТВА, ПРОИЗВОДСТВО И РАСПРЕДЕЛЕНИЕ ЭЛЕКТРОЭНЕРГИИ ГАЗА И ВОДЫ

**Индекс производства** - относительный показатель, характеризующий изменение масштабов производства в сравниваемых периодах. Различают индивидуальные и сводные индексы производства. Индивидуальные индексы отражают изменение выпуска одного продукта и исчисляются как отношение объемов производства данного вида продукта в натурально-вещественном выражении в сравниваемых периодах. Сводный индекс производства характеризует совокупные изменения производства всех видов продукции и отражает изменение создаваемой в процессе производства стоимости в результате изменения только физического объема производимой продукции. Для исчисления сводного индекса производства индивидуальные индексы по конкретным видам продукции поэтапно агрегируются в индексы по видам деятельности, подгруппам, группам, подклассам, классам, подразделам и разделам ОКВЭД. Индекс промышленного производства - агрегированный индекс производства по видам деятельности "Добыча полезных ископаемых", "Обрабатывающие производства", "Производство и распределение электроэнергии, газа и воды".

**Объем отгруженных товаров** представляет собой стоимость товаров, которые произведены данным юридическим лицом и фактически отгружены (переданы) в отчетном периоде на сторону (другим юридическим и физическим лицам), включая товары, сданные по акту заказчику на месте, независимо от того, поступили деньги на счет продавца или нет.

Объем работ и услуг, выполненных собственными силами, представляет собой стоимость работ и услуг, оказанных (выполненных) организацией другим юридическим и физическим лицам.

Данные приводятся в фактических отпускных ценах без налога на добавленную стоимость, акцизов и аналогичных обязательных платежей.

Группировки по видам деятельности представляют совокупность соответствующих фактических видов деятельности, осуществляемых организациями, независимо от их основного вида деятельности.

**Производство промышленной продукции в натуральном выражении** приводится, как правило, по валовому выпуску, то есть, включая продукцию, израсходованную на производственные нужды внутри данной организации и выработанную из давальческого сырья. Давальческое сырье - это сырье, принадлежа-

щее заказчику и переданное на переработку другим организациям для производства из него продукции в соответствии с заключенными договорами.

Начиная с 2003 г. данные о производстве продукции в натуральном выражении приводятся с учетом деятельности физических лиц, занимающихся предпринимательской деятельностью без образования юридического лица.

## **СТРОИТЕЛЬСТВО**

**Объем выполненных работ по виду деятельности "Строительство"** - это работы, выполненные организациями собственными силами по виду деятельности "Строительство" на основании договоров и (или) контрактов, заключаемых с заказчиками. В стоимость этих работ включаются работы по строительству новых объектов, капитальному и текущему ремонту, реконструкции, модернизации жилых и нежилых зданий и инженерных сооружений.

Данные приводятся с учетом объемов, выполненных субъектами малого предпринимательства, организациями министерств и ведомств, имеющих воинские подразделения, и объемов скрытой и неформальной деятельности в строительстве.

**Число построенных квартир** - количество квартир в законченном строительстве жилых домах квартирного, гостиничного типа и общежитиях, квартир в нежилых зданиях, а так же в построенных населением индивидуальных жилых домах.

**Общая площадь жилых домов** определяется как сумма площадей всех частей жилых помещений, включая площадь помещений вспомогательного использования, предназначенных для удовлетворения гражданами бытовых и иных нужд, связанных с их проживанием в жилом помещении, площадей лоджий, балконов, веранд, террас, подсчитываемых с соответствующими понижающими коэффициентами, а также жилых и подсобных помещений в построенных населением индивидуальных жилых домах. К помещениям вспомогательного использования относятся кухни, передние, холлы, внутриквартирные коридоры, ванные или душевые, туалеты, кладовые или хозяйственные встроенные шкафы. В домах-интернатах для престарелых и инвалидов, ветеранов, специальных домах для одиноких престарелых, детских домах к подсобным помещениям относятся столовые, буфеты, клубы, читальни, спортивные залы, приемные пункты бытового обслуживания и медицинского обслуживания.

## **СЕЛЬСКОЕ ХОЗЯЙСТВО, ОХОТА И ЛЕСНОЕ ХОЗЯЙСТВО**

**Объем производства продукции сельского хозяйства всеми сельхозпроизводителями** (сельхозорганизации, крестьянские (фермерские) хозяйства, индивидуальные предприниматели, население) формируется как объем производства готовой продукции растениеводства и животноводства и изменение стоимости незавершенного производства продукции растениеводства и животноводства по видам деятельности "Растениеводство", "Животноводство", "Растениеводство в сочетании с животноводством (смешанное сельское хозяйство)".

**Индекс производства продукции сельского хозяйства** - относительный показатель, характеризующий изменение объема производства сельскохозяйственной продукции в сравниваемых периодах. Для исчисления индекса производства продукции сельского хозяйства используется показатель ее объема в сопоставимых ценах предыдущего года. Индекс производства продукции сельского хозяйства рассчитывается по формуле Ласпейреса.

**Производство скота и птицы на убой** (в живом весе) включает проданные сельхозпроизводителями скот и птицу для забоя на мясо, а также забитые в сель-

скохозяйственных организациях, крестьянских (фермерских) хозяйствах, у индивидуальных предпринимателей, в хозяйствах населения.

**Производство молока** характеризуется фактически надоемным коровьим, козьим и кобыльим молоком. Молоко, высосанное телятами при подсосном их содержании, в продукцию не включается.

**Производство яиц** включает их сбор от всех видов домашней птицы, в том числе и яйца, пошедшие на воспроизводство птицы (инкубация и др.).

## ТРАНСПОРТ

**Объем перевозок грузов автомобильным транспортом** - количество грузов в тоннах, перевезенных автомобильным транспортом организаций всех видов экономической деятельности, включая предпринимателей (физических лиц) - владельцев грузовых автомобилей, осуществляющих коммерческие перевозки грузов.

**Грузооборот автомобильного транспорта** - объем работы автомобильного транспорта организаций всех видов экономической деятельности по перевозкам грузов, включая предпринимателей (физических лиц). Единицей измерения является тонно-километр, т.е. перемещение 1 тонны груза на 1 километр. Исчисляется суммированием произведений массы перевезенных грузов каждой перевозки в тоннах на расстояние перевозки в километрах.

**Пассажиروоборот автобусов общего пользования** - объем работы выполненный автобусами общего пользования по перевозкам пассажиров, включая оценку перевозок пассажиров, пользующихся правом бесплатного проезда. Единицей измерения является пассажиро-километр, т.е. перемещение одного пассажира на 1 километр. Исчисляется суммированием произведений количества пассажиров каждой перевозки на расстояние перевозки в километрах.

## РОЗНИЧНАЯ ТОРГОВЛЯ

**Оборот розничной торговли** - выручка от продажи товаров населению для личного потребления или использования в домашнем хозяйстве за наличный расчет или оплаченных по кредитным карточкам, расчетным чекам банков, по перечислениям со счетов вкладчиков, по поручению физического лица без открытия счета, посредством платежных карт.

Стоимость товаров, проданных отдельным категориям населения со скидкой, или полностью оплаченных органами социальной защиты, включается в оборот розничной торговли в полном объеме.

Оборот розничной торговли формируется по данным сплошного федерального статистического наблюдения за организациями, не относящимися к субъектам малого предпринимательства, выборочного обследования малых предприятий розничной торговли (за исключением микропредприятий), которое проводится с месячной периодичностью, ежеквартального выборочного обследования розничных рынков, а также ежегодных выборочных обследований индивидуальных предпринимателей и микропредприятий с распространением полученных данных на генеральную совокупность объектов наблюдения.

**Оборот общественного питания** - выручка от продажи собственной кулинарной продукции и покупных товаров без кулинарной обработки населению для потребления, главным образом, на месте, а также организациям и индивидуальным предпринимателям для организации питания различных контингентов населения.

Оборот общественного питания формируется по данным сплошного федерального статистического наблюдения за организациями, не относящимися к субъектам малого предпринимательства, которое проводится с месячной периодичностью, ежеквартального выборочного обследования малых предприятий (за исключением микропредприятий), а также ежегодных выборочных обследований индивидуальных предпринимателей и микропредприятий с распространением полученных данных на генеральную совокупность объектов наблюдения.

Оборот розничной торговли (оборот общественного питания) включает данные как по организациям, для которых эта деятельность является основной, так и по организациям других видов деятельности, осуществляющим продажу населению товаров (кулинарной продукции) через собственные торговые заведения (заведения общественного питания), или с оплатой через свою кассу. Оборот розничной торговли, кроме того, включает стоимость товаров, проданных населению индивидуальными предпринимателями и физическими лицами на розничных рынках и ярмарках.

В соответствии с требованиями системы национальных счетов оборот розничной торговли и общественного питания организаций досчитываются на объемы скрытой деятельности.

Динамику оборота розничной торговли и общественного питания характеризует **индекс физического объема**, который определяется путем сопоставления величины оборота в сравниваемых периодах в сопоставимых ценах.

## **РЫНОК ПЛАТНЫХ УСЛУГ НАСЕЛЕНИЮ**

**Объем платных услуг населению** отражает объем потребления населением различных видов услуг, оказанных резидентами российской экономики. В объеме платных услуг населению учитывается экспорт услуг и не учитывается их импорт. Статистически данный показатель измеряется суммой денежных средств, уплаченных потребителем за оказанную ему услугу. При этом оплата может производиться как самим потребителем, так и организацией, в которой работает данный потребитель, полностью или частично компенсирующей или оплачивающей расходы по потреблению им услуги. Этот показатель формируется на основании данных форм федерального государственного статистического наблюдения и экспертной оценки скрытой и неформальной деятельности на рынке услуг по утвержденной методике.

Данные об объеме платных услуг населению в распределении по видам приведены в соответствии с Общероссийским классификатором услуг населению с учетом внесенных в него в установленном порядке изменений.

## **ОПТОВАЯ ТОРГОВЛЯ**

**Оборот оптовой торговли** - стоимость отгруженных товаров, приобретенных ранее на стороне в целях перепродажи юридическим лицам и индивидуальным предпринимателям для профессионального использования (переработки или дальнейшей продажи).

Оборот оптовой торговли включает данные по организациям с основным видом экономической деятельности "оптовая торговля, включая торговлю через агентов, кроме торговли автотранспортными средствами и мотоциклами" и по организациям других видов деятельности, осуществляющих оптовую торговлю.

Оборот оптовой торговли формируется по данным сплошного федерального статистического наблюдения за организациями (предприятиями), не относящимися к субъектам малого предпринимательства, выборочного обследования малых предприятий оптовой торговли (кроме микропредприятий), которые проводятся с месячной периодичностью, ежеквартальных выборочных обследований

малых предприятий всех видов деятельности (кроме микропредприятий), а также ежегодных выборочных обследований микропредприятий и индивидуальных предпринимателей с распространением полученных по выборочным обследованиям данных на генеральную совокупность объектов наблюдения.

Кроме того, в соответствии с требованиями системы национальных счетов оборот оптовой торговли досчитывается на объемы скрытой деятельности.

## **ИНВЕСТИЦИИ**

**Финансовые вложения организаций** - вложения денежных средств, материальных и иных ценностей в ценные бумаги других юридических лиц, процентные облигации государственных и местных займов, уставные (складочные) капиталы других юридических лиц, созданных на территории страны или за ее пределами и т.п., а также займы, предоставленные другим юридическим лицам.

**Накопленные финансовые вложения** - объем накопленных финансовых вложений, произведенных юридическим лицом с начала их вложения с учетом их изъятия и выбытия в отчетном периоде.

Финансовые вложения, осуществленные организацией, в зависимости от срока погашения займов и кредитов подразделяются на долгосрочные и краткосрочные.

**Долгосрочные финансовые вложения** - вложения, осуществленные на срок более одного года с намерением получения доходов (дивидендов): инвестиции организаций в доходные активы (ценные бумаги) других организаций, уставные (складочные) капиталы других организаций, созданных на территории Российской Федерации или за ее пределами, государственные ценные бумаги (облигации и другие долговые обязательства) и т.п., а также предоставленные организацией другим организациям займы.

**Краткосрочные финансовые вложения** - вложения на срок не более одного года, осуществленные с намерением получения доходов (дивидендов): в дочерние и зависимые организации, инвестиции организации в ценные бумаги других организаций, государственные ценные бумаги, и т.п., а также предоставленные другим организациям займы на срок не более одного года и пр.

**Инвестиции в нефинансовые активы** включают в себя следующие элементы: инвестиции в основной капитал, инвестиции в нематериальные активы, инвестиции в прирост запасов материальных оборотных средств, затраты на научно-исследовательские, опытно-конструкторские и технологические работы, инвестиции в другие нефинансовые активы. Данные приводятся по крупным и средним организациям без инвестиций в прирост запасов материальных оборотных средств.

**Инвестиции в основной капитал** - совокупность затрат, направленных на создание и воспроизводство основных фондов (новое строительство, расширение, а также реконструкция и модернизация объектов, которые приводят к увеличению первоначальной стоимости объектов и относятся на добавочный капитал организации, приобретение машин, оборудования, транспортных средств, на формирование основного стада, многолетние насаждения и т.д.).

Затраты на приобретение основных средств, бывших в употреблении у других организаций, и объектов незавершенного строительства в объеме инвестиций в основной капитал не учитываются.

Данные об инвестициях в основной капитал определены с учетом инвестиционной деятельности субъектов малого предпринимательства и досчетов объемов скрытой и неформальной деятельности.

Распределение инвестиций в основной капитал по видам экономической деятельности осуществляется в соответствии с классификатором ОКВЭД, исходя из назначения основных средств, т.е. той сферы деятельности, в которой они будут функционировать.

Инвестиции в основной капитал учитываются без налога на добавленную стоимость.

Индекс физического объема инвестиций в основной капитал рассчитан в сопоставимых ценах.

**Инвестиции в здания (кроме жилых) и сооружения** - расходы на строительство зданий и сооружений, которые складываются из выполненных строительных работ и приходящихся на них прочих капитальных затрат. При этом в затраты на строительство зданий включаются затраты на коммуникации внутри здания, необходимые для его эксплуатации.

**Инвестиции в жилища** - расходы на строительство жилых зданий, т.е. зданий, предназначенных для невременного проживания людей: жилые дома, входящие в жилищный фонд (общего назначения, общежития, спальные корпуса школ-интернатов, учреждений для детей-сирот и детей, оставшихся без попечения родителей, приютов для престарелых и инвалидов), жилые здания (помещения), не входящие в жилищный фонд.

**Инвестиции в машины, оборудование, транспортные средства** - затраты на приобретение машин, транспортных средств, оборудования, инвентаря, а также затраты на монтаж оборудования на месте его постоянной эксплуатации, проверку и испытание качества монтажа.

**Инвестиции в нематериальные активы** - объекты интеллектуальной собственности, патенты, авторские права, деловая репутация организации и т.д.

**Инвестиции в другие нефинансовые активы** - затраты на приобретение в собственность земельных участков, объектов природопользования и других нефинансовых активов. Затраты на приобретение земельных участков и объектов природопользования отражаются на основе документов, выданных государственными органами по земельным ресурсам и землеустройству согласно оплаченным или принятым к оплате счетам.

**Затраты на научно-исследовательские, опытно-конструкторские и технологические работы** - расходы связанные с выполнением работ, отражаемых в бухгалтерском учете в качестве вложений во внеоборотные активы, по которым получены результаты, подлежащие правовой охране, но не оформленные в установленном порядке, или по которым получены результаты, не подлежащие правовой охране в соответствии с нормами действующего законодательства.

**Иностранные инвестиции в экономику России** - вложения капитала иностранными инвесторами, а также зарубежными филиалами российских юридических лиц в объекты предпринимательской деятельности на территории России в целях получения дохода. Инвестиции делятся на прямые, портфельные и прочие.

**Прямые инвестиции** - инвестиции, сделанные юридическими и физическими лицами, полностью владеющими организацией или контролирующими не менее 10% акций или уставного (складочного) капитала организации.

**Портфельные инвестиции** - покупка акций, паев, облигаций, векселей и других долговых ценных бумаг. Они составляют менее 10% в уставном (складочном) капитале организации.

**Инвестиции**, не подпадающие под определение прямых и портфельных, указываются как **прочие**.

**Накопленный организацией иностранный капитал** - общий объем иностранных инвестиций, полученных (или произведенных) с начала вложения с



учетом погашения (выбытия), а также переоценки и прочих изменений активов и обязательств. Погашение (выбытие) инвестиций - погашение задолженности по кредитам, продажа акций, изъятие (выбытие) инвестиций за отчетный период в связи с ликвидацией организации и т.п.

## **ЦЕНЫ**

**Индекс потребительских цен и тарифов на товары и услуги населению (ИПЦ)** характеризует изменение во времени общего уровня цен и тарифов на товары и услуги, приобретаемые населением для непроизводственного потребления. Измеряет отношение стоимости фиксированного набора товаров и услуг в ценах текущего периода к его стоимости в ценах предыдущего периода.

Индекс потребительских цен по Псковской области рассчитывается на базе данных регистрации цен на 498 товаров (услуг)-представителей и осуществляется 21-25 числа каждого месяца в 3-х городах области (Псков, Великие Луки, Остров).

**Базовый индекс потребительских цен (БИПЦ)** исключает изменения цен на отдельные товары и услуги, подверженные влиянию факторов, которые носят административный, а также сезонный характер.

**Стоимость фиксированного набора потребительских товаров и услуг** для межрегиональных сопоставлений покупательной способности населения исчисляется на основе единых объемов потребления, а также средних цен по России и ее субъектам. В состав набора включены 83 наименования товаров и услуг, в том числе 30 видов продовольственных товаров, 41 вид непродовольственных товаров и 12 видов услуг. Данные о стоимости набора приведены в расчете на месяц.

**Стоимость минимального набора продуктов питания** определена на основе минимального набора продуктов питания для мужчины трудоспособного возраста (приведен в Методических рекомендациях по определению потребительской корзины для основных социально-демографических групп населения в целом по Российской Федерации и в субъектах Российской Федерации, в редакции постановления Правительства Российской Федерации от 17 февраля 1999г. № 192). Данные о стоимости набора приведены в расчете на месяц.

Указанный показатель отражает межрегиональную дифференциацию уровней потребительских цен и не является составляющим элементом величины прожиточного минимума, определяемого в субъектах Российской Федерации, что объясняется различием методологических подходов при их формировании. При расчете стоимости минимального набора продуктов питания по Российской Федерации и субъектам Российской Федерации используются единые (установленные в целом по Российской Федерации) минимальные объемы потребления, в то время как при расчете величины прожиточного минимума - объемы, сформированные на основе зонирования субъектов Российской Федерации в зависимости от факторов, влияющих на особенности потребления продуктов питания.

**Индексы цен на первичном и вторичном рынках жилья** рассчитываются на основе зарегистрированных цен на вновь построенные квартиры и на квартиры функционирующего жилого фонда, находящиеся в собственности, если они являются объектами совершения рыночных сделок.

Наблюдение ведется по выборочному кругу организаций, осуществляющих операции с недвижимостью в территориальных центрах и отдельных городах субъектов Российской Федерации. При регистрации цен на квартиры учитываются их количественные и качественные характеристики. Средние цены по Российской Федерации рассчитываются из средних цен, сложившихся в ее субъектах. В качестве весов используются данные о количестве проданной общей площади

квартир отдельно на первичном и вторичном рынках жилья, накопленные за предыдущий год.

**Индекс цен производителей промышленных товаров** рассчитывается на основании регистрации цен на товары-представители в базовых организациях. Наблюдение за ценами производителей в Псковской области осуществляется в 80 организациях. Расчет средних цен и индексов цен производится более чем по 400 товарам-представителям. Цены производителей представляют собой фактически сложившиеся на момент регистрации цены указанных организаций на произведенную продукцию, предназначенную для реализации на внутреннем рынке (без косвенных товарных налогов - налога на добавленную стоимость, акциза и т.п.).

Рассчитанные по товарам-представителям индексы цен производителей последовательно агрегируются в индексы цен соответствующих видов, групп, классов, разделов экономической деятельности. В качестве весов используются данные об объеме производства в стоимостном выражении базисного периода.

**Индексы цен на приобретенные промышленными организациями отдельные виды товаров** рассчитываются на основании регистрации цен на товары-представители по установленной номенклатуре. Средняя цена приобретения включает, помимо цены производства, налог на добавленную стоимость, акциз, транспортные, сбытовые, посреднические и другие расходы. Построение индексов цен приобретения осуществляется по сопоставимому кругу видов товаров в отчетном и базисном периоде и предусматривает систему взвешивания на основе данных о количестве приобретенной продукции за предыдущий год.

**Индекс цен производителей сельскохозяйственной продукции** исчисляется на основании регистрации в отобранных для наблюдения сельскохозяйственных организациях цен на основные виды товаров-представителей, реализуемых заготовительным, перерабатывающим организациям, на рынке, через собственную торговую сеть, населению непосредственно с транспортных средств, на ярмарках, биржах, аукционах, организациям, коммерческим структурам и т.п. Цены производителей сельскохозяйственной продукции приводятся с учетом надбавок и скидок за качество реализованной продукции без расходов на транспортировку, экспедирование, погрузку и разгрузку продукции, а также без налога на добавленную стоимость.

**Сводный индекс цен строительной продукции** отражает общее изменение цен в строительстве объектов различных видов экономической деятельности и рассчитывается как агрегированный показатель из индексов цен производителей в строительстве (строительно-монтажные работы), на машины и оборудование, используемые в строительстве, и прочие капитальные работы и затраты, взвешенных по доле этих элементов в общем объеме инвестиций в основной капитал.

Расчет **индекса цен производителей в строительстве (строительно-монтажные работы)** проводится на основе данных формы отчетности о ценах на материалы, детали и конструкции, приобретенные базовыми подрядными организациями, а также на базе технологических моделей, разработанных по видам экономической деятельности с учетом территориальных особенностей строительства.

**Индекс цен на машины и оборудование, используемые в строительстве**, исчисляется по данным об изменении цен производителей этого оборудования, а также транспортных, снабженческо-сбытовых расходов и ставки налога на добавленную стоимость.

**Индекс цен на прочие капитальные работы и затраты** определяется из индексов цен на основные составляющие этих работ (проектно-изыскательские

работы, работы по эксплуатационному и глубокому разведочному бурению и другие затраты).

**Индекс тарифов на грузовые перевозки** характеризует изменение фактически действующих тарифов на грузовые перевозки за отчетный период без учета изменения за этот период структуры перевезенных грузов по разнообразным признакам: по виду и размеру отправки груза, скорости доставки, расстоянию перевозки, территории перевозки, типу подвижного состава, степени использования его грузоподъемности и др.

За услугу-представителя принимается перевозка одной тонны массового груза определенным видом транспорта на фиксированное расстояние. Регистрация тарифов осуществляется в выборочной совокупности транспортных организаций.

**Индекс тарифов на услуги связи для юридических лиц** характеризует общее изменение тарифов на услуги связи для различных категорий пользователей (бюджетных и коммерческих организаций).

Расчет индексов тарифов на услуги связи основан на ежемесячном наблюдении за тарифами на 15 видов услуг-представителей связи для юридических лиц в столицах республик, центрах краев, областей, автономной области, автономных округов и городах федерального значения Российской Федерации.

## **РЫНОК ТРУДА**

**Сведения о неполной занятости и движении работников** заполняются по форме №П-4(НЗ) и предоставляются ежемесячно в территориальный орган Росстата по месту нахождения не позднее 3 числа после отчетного месяца. Обследованию подлежат организации (без субъектов малого предпринимательства), средняя численность работников которых превышает 15 человек, включая работающих по совместительству и договорам гражданско-правового характера, их обособленные подразделения, основным видом экономической деятельности которых является: добыча полезных ископаемых; обрабатывающие производства; производство и распределение электроэнергии; газа и воды; строительство; транспорт и связь; оптовая и розничная торговля; финансовая деятельность.

**Безработные, зарегистрированные в органах государственной службы занятости**, - трудоспособные граждане, не имеющие работы и заработка (трудового дохода), проживающие на территории Российской Федерации, зарегистрированные в центре занятости по месту жительства в целях поиска подходящей работы, ищущие работу и готовые приступить к ней. Информация о численности безработных, получивших официальный статус в органах государственной службы занятости, разрабатывается Федеральной службой по труду и занятости.

**Число замещенных рабочих мест** в организациях определяется как суммарное количество среднесписочной численности работников, средней численности внешних совместителей и средней численности работников, выполнявших работы по договорам гражданско-правового характера. При суммировании числа рабочих мест по организациям каждый работник учитывается по числу замещаемых им рабочих мест (без учета внутреннего совместительства).

## **ФИНАНСЫ**

**Бюджет** - форма образования и расходования денежных средств, предназначенных для финансового обеспечения задач и функций государства и местного самоуправления.

**Бюджет субъекта Российской Федерации (региональный бюджет) и бюджет территориального государственного внебюджетного фонда** предназначены для исполнения расходных обязательств субъекта Российской Федерации.

**Консолидированный бюджет субъекта Российской Федерации** образуют бюджет субъекта Российской Федерации и свод бюджетов муниципальных образований, входящих в состав субъекта Российской Федерации (без учета межбюджетных трансфертов между этими бюджетами).

**Доходы бюджета** - поступающие в бюджет денежные средства, за исключением средств, являющихся в соответствии с Бюджетным кодексом Российской Федерации источниками финансирования дефицита бюджета.

**Расходы бюджета** - выплачиваемые из бюджета денежные средства, за исключением средств, являющихся в соответствии с Бюджетным кодексом Российской Федерации источниками финансирования дефицита бюджета.

**Дефицит бюджета** - превышение расходов бюджета над его доходами.

**Профицит бюджета** - превышение доходов бюджета над его расходами.

**Налог** - обязательный, индивидуально безвозмездный платеж, взимаемый с организаций и физических лиц в форме отчуждения принадлежащих им на праве собственности, хозяйственного ведения или оперативного управления денежных средств в целях финансового обеспечения деятельности государства и (или) муниципальных образований.

**Сбор** - обязательный взнос, взимаемый с организаций и физических лиц, уплата которого является одним из условий совершения в отношении плательщиков сборов государственными органами, органами местного самоуправления, иными уполномоченными органами и должностными лицами юридически значимых действий, включая предоставление определенных прав или выдачу разрешений (лицензий).

**Федеральные налоги и сборы** - налоги и сборы, устанавливаемые Налоговым кодексом Российской Федерации и обязательные к уплате на всей территории Российской Федерации.

**Региональные налоги** - налоги, устанавливаемые Налоговым кодексом Российской Федерации и законами субъектов Российской Федерации о налогах и обязательные к уплате на территориях соответствующих субъектов Российской Федерации.

**Местные налоги** - налоги, устанавливаемые Налоговым кодексом Российской Федерации и нормативными правовыми актами представительных органов муниципальных образований о налогах и обязательные к уплате на территориях соответствующих муниципальных образований.

**Специальный налоговый режим** - особый порядок исчисления и уплаты налогов и сборов в течение определенного периода времени, применяемый в случаях и в порядке, установленных Налоговым кодексом Российской Федерации и иными актами законодательства о налогах и сборах.

**Налоги со специальным налоговым режимом** - единый налог, взимаемый в связи с применением упрощенной системы налогообложения, единый налог на вмененный доход для отдельных видов деятельности и единый сельскохозяйственный налог.

**Задолженность по налогам и сборам** - невыплаченные в оговоренные законом сроки налоговые суммы в силу субъективных и объективных причин.

**Недоимка** - сумма налога или сумма сбора, не уплаченная в установленный законодательством о налогах и сборах срок.

**Урегулированная задолженность** - отсроченные (рассроченные) платежи, реструктурированная задолженность, задолженность, приостановленная к взысканию в связи с введением процедур банкротства, задолженность, взыскиваемая судебными приставами, по постановлениям о возбуждении исполнительного производства и приостановленные к взысканию платежи.

**Отсроченные (рассроченные) платежи** - суммы налогов и сборов, по которым уполномоченными органами принято решение об изменении сроков уплаты в форме отсрочки (рассрочки), налогового кредита, инвестиционного налогового кредита в соответствии с налоговым законодательством.

**Реструктурированная задолженность** - суммы задолженности, по которым порядок погашения предусматривает поэтапную уплату суммы задолженности в соответствии с условиями и порядком, утвержденными соответствующими постановлениями Правительства Российской Федерации.

**Задолженность, приостановленная к взысканию в связи с введением процедур банкротства** - суммы задолженности, приостановленные к взысканию в связи с введением процедур наблюдения, финансового оздоровления, внешнего наблюдения, конкурсного производства.

**Приостановленные к взысканию платежи** - суммы задолженности, приостановленные к взысканию, в связи с вынесением судебного акта о приостановлении решения налогового органа о взыскании задолженности, в связи с вынесением решения вышестоящего налогового органа о приостановлении акта или действия налогового органа.

**Сальдированный финансовый результат (прибыль (+) убыток (-))** - конечный финансовый результат, выявленный на основании бухгалтерского учета всех хозяйственных операций организаций, представляет собой сумму сальдированного финансового результата (прибыль (+), убыток (-)) от продажи товаров, продукции (работ, услуг), основных средств, иного имущества организаций и прочих доходов, уменьшенных на сумму прочих расходов.

**Суммарная задолженность по обязательствам** - кредиторская задолженность и задолженность по кредитам банков и займам.

**Кредиторская задолженность** - задолженность по расчетам с поставщиками и подрядчиками за поступившие материальные ценности, выполненные работы и оказанные услуги, в том числе задолженность, обеспеченная векселями выданными; задолженность по расчетам с дочерними и зависимыми обществами по всем видам операций; с рабочими и служащими по оплате труда, представляющая собой начисленные, но не выплаченные суммы оплаты труда; задолженность по отчислениям на государственное социальное страхование, пенсионное обеспечение и медицинское страхование работников организации, задолженность по всем видам платежей в бюджет и внебюджетные фонды; задолженность организации по платежам по обязательному и добровольному страхованию имущества и работников организации и другим видам страхования, в которых организация является страхователем; авансы полученные, включающие сумму полученных авансов от сторонних организаций по предстоящим расчетам по заключенным договорам, а также штрафы, пени и неустойки, признанные организацией или по которым получены решения суда (арбитражного суда) или другого органа, имеющего в соответствии с законодательством Российской Федерации право на принятие решения об их взыскании, и отнесенные на финансовые результаты организации, непогашенные суммы заемных средств, подлежащие погашению в соответствии с договорами.

**Дебиторская задолженность** - задолженность по расчетам с покупателями и заказчиками за товары, работы и услуги, в том числе задолженность, обеспеченная векселями полученными; задолженность по расчетам с дочерними и зави-

симыми обществами; суммы уплаченных другим организациям авансов по предстоящим расчетам в соответствии с заключенными договорами; задолженность по расчетам с прочими дебиторами, включающая в себя задолженность финансовых и налоговых органов (в том числе по переплате по налогам, сборам и прочим платежам в бюджет); задолженность работников организации по предоставленным им ссудам и займам за счет средств этой организации или кредита (ссуды на индивидуальное и кооперативное жилищное строительство, приобретение и благоустройство садовых участков, беспроцентные ссуды молодым семьям на улучшение жилищных условий или обзаведение домашним хозяйством и др.); задолженность подотчетных лиц; поставщиков по недостачам товарно-материальных ценностей, обнаруженным при приемке; задолженность по государственным заказам, федеральным программам за поставленные товары, работы и услуги, а также штрафы, пени и неустойки, признанные должником, или по которым получены решения суда (арбитражного суда) или другого органа, имеющего в соответствии с законодательством Российской Федерации право на принятие решения об их взыскании, и отнесенные на финансовые результаты организации.

**Кредитные организации, имеющие право на осуществление банковских операций**, (действующие кредитные организации) - кредитные организации, зарегистрированные Банком России до 01.07.2002г. или уполномоченным регистрирующим органом и имеющие право на осуществление банковских операций.

**Филиалы действующих кредитных организаций** - обособленные подразделения кредитных организаций, расположенные вне местонахождения кредитной организации и осуществляющие от ее имени все или часть банковских операций, предусмотренных лицензией Банка России, выданной кредитной организацией.

По строке "филиалы Сбербанка России" указываются филиалы Сбербанка России, внесенные в Книгу государственной регистрации кредитных организаций и получившие порядковые номера.

**Кредиты, депозиты и прочие размещенные средства, предоставленные организациям, физическим лицам и кредитным организациям - всего** - задолженность клиентов (включая просроченную задолженность) перед кредитными организациями по всем предоставленным им средствам указанных видов. В общую величину задолженности, кроме соответствующих сумм, выделенных в том числе из общего итога (физическим лицам, организациям, кредитным организациям), включаются также кредиты иностранным государствам и задолженность (включая просроченную) по операциям с драгоценными металлами (кроме операций с кредитными организациями).

**Кредиты, предоставленные в рублях/иностранной валюте физическим лицам**, - задолженность (включая просроченную) физических лиц - резидентов и нерезидентов (без учета физических лиц - индивидуальных предпринимателей) перед кредитными организациями.

**Кредиты и прочие размещенные средства, предоставленные в рублях и иностранной валюте организациям**, - задолженность (включая просроченную) финансовых (кроме кредитных) и нефинансовых организаций всех форм собственности - резидентов (включая кредиты физическим лицам - индивидуальным предпринимателям) и нерезидентов по всем кредитам и прочим размещенным средствам.

**Кредиты, депозиты и прочие размещенные средства, предоставленные кредитным организациям и банкам-нерезидентам в рублях/иностранной валюте**, - задолженность (включая просроченную) по предоставленным межбанковским кредитам, депозитам и прочим размещенным средствам.

**Объем предоставленных физическим лицам жилищных (ипотечных жилищных) кредитов** - кредиты, предоставленные кредитными организациями в течение отчетного периода по кредитным договорам (дополнительным соглашениям).

**Задолженность по жилищным кредитам в рублях и иностранной валюте, предоставленным физическим лицам**, - остаток задолженности (включая просроченную) по кредитам, предоставленным кредитными организациями физическим лицам - резидентам Российской Федерации на приобретение и обустройство земли под жилищное строительство (земельный кредит); для финансирования строительных работ (строительный кредит); на приобретение жилья.

**Вклады (депозиты) физических лиц** - депозиты и прочие привлеченные кредитными организациями средства физических лиц (включая сберегательные сертификаты), неисполненные обязательства по договорам на привлечение средств по депозитам и прочим привлеченным средствам, а также средства на прочих счетах физических лиц. В расчет данного показателя не включаются средства физических лиц - индивидуальных предпринимателей, избирательных фондов физических лиц, переводы из Российской Федерации и в Российскую Федерацию.

## ДЕМОГРАФИЯ

**Естественное движение населения** - обобщенное название совокупности рождений и смертей, изменяющих численность населения так называемым естественным путем. К естественному движению населения относят также браки и разводы, хотя они не меняют численность населения, но учитываются в том же порядке, что и рождения и смерти.

Сведения о **рождениях, смертях, браках, разводах** получают на основании статистической разработки данных, содержащихся в записях актов о рождении, смерти, заключении и расторжении брака, составляемых органами записи актов гражданского состояния. В число родившихся включены только родившиеся живыми.

Источником информации о **причинах смерти** являются записи в медицинских свидетельствах о смерти, составляемых врачом относительно заболевания, несчастного случая, убийства, самоубийства и другого внешнего воздействия, послужившего причиной смерти, а также записи актов о смерти.

С 1 января 1999г. разработка записей актов на умерших по причинам смерти производится применительно к краткой номенклатуре причин смерти, основанной на Международной статистической классификации болезней и проблем, связанных со здоровьем, X пересмотра (1989г.).

**Общие коэффициенты рождаемости и смертности** - отношение соответственно числа родившихся (живыми) и числа умерших к среднегодовой численности населения. Исчисляются на 1000 человек населения.

**Коэффициент естественного прироста** - разность общих коэффициентов рождаемости и смертности.

**Общие коэффициенты брачности и разводимости** - отношение числа зарегистрированных браков и разводов к среднегодовой численности населения. Исчисляются на 1000 человек населения.

Все коэффициенты приведены в пересчете на год.

Данные о **международной и внутрироссийской миграции** получены в результате разработки поступающих от территориальных органов Федеральной миграционной службы первичных документов статистического учета прибытия и

выбытия, которые составляются при регистрации и снятии с регистрационного учета населения по месту жительства.

Понятия «прибывшие» и «выбывшие» характеризуют миграцию с некоторой условностью, так как одно и то же лицо может в течение года менять место постоянного жительства не один раз.

## **УРОВЕНЬ ЖИЗНИ НАСЕЛЕНИЯ**

**Денежные доходы населения** включают доходы лиц, занятых предпринимательской деятельностью, выплаченную заработную плату наемных работников (начисленную заработную плату, скорректированную на изменение просроченной задолженности), социальные выплаты (пенсии, пособия, стипендии, страховые возмещения и прочие выплаты), доходы от собственности в виде процентов по вкладам, ценным бумагам, дивидендов и другие доходы. Денежные доходы за вычетом обязательных платежей и взносов представляют собой **располагаемые денежные доходы населения**.

**Реальные располагаемые денежные доходы** определяются исходя из денежных доходов текущего периода за минусом обязательных платежей и взносов, скорректированных на индекс потребительских цен.

**Среднедушевые денежные доходы населения** (в месяц) исчисляются делением годового объема денежных доходов на 12 и на среднегодовую численность населения.

**Среднемесячная номинальная начисленная заработная плата** исчисляется делением фонда начисленной заработной платы работников на среднесписочную численность работников и на количество месяцев в периоде. Пособия, получаемые работниками и государственными социальными внебюджетными фондами, не включаются в фонд заработной платы и среднемесячную заработную плату.

**В фонд заработной платы** включаются начисленные суммы в денежной и натуральной формах за отработанное время и выполненную работу, неотработанное, но оплаченное время (например, ежегодные отпуска), стимулирующие доплаты и надбавки, премии и единовременные поощрения, компенсационные выплаты, связанные с режимом работы и условиями труда.

**Просроченной задолженностью по заработной плате** считаются фактически начисленные работникам суммы заработной платы, но не выплаченные в срок, установленный коллективным договором или договором на расчетно-кассовое обслуживание, заключенным с банком (расчетно-кассовым центром). Число дней задержки считается, начиная со второго дня после этого срока. В начисленную заработную плату включаются подоходный налог и страховые взносы в Пенсионный фонд с физических лиц, не включаются обязательные страховые взносы с фонда заработной платы в Пенсионный фонд, Фонд социального страхования, фонды обязательного медицинского страхования, Государственный фонд занятости.

**Просроченная задолженность по заработной плате работникам из-за отсутствия финансирования из бюджетов всех уровней** отражает задолженность организаций перед работниками, а не задолженность бюджетов перед организациями. Определяется по бюджетным и коммерческим организациям независимо от статей финансирования, включая задолженность, образующуюся в результате недофинансирования средств из бюджета на выполнение производственных программ.

Сведения о просроченной задолженности по заработной плате заполняются по форме № 3-Ф по состоянию на 1 число каждого месяца и предоставляются в территориальный орган Росстата по месту своего нахождения на следующий день



после отчетной даты юридическими лицами при наличии просроченной задолженности по заработной плате работникам (кроме субъектов малого предпринимательства), основной вид деятельности которых относится к следующим группам ОКВЭД: сельское хозяйство, охота и предоставление услуг в этих областях (код 01); лесозаготовки (код 02.01.1); рыболовство, рыбоводство и предоставление услуг в этих областях (код 05); добыча полезных ископаемых (раздел С); обрабатывающие производства (раздел D); производство и распределение электроэнергии, газа и воды (раздел E); строительство (код 45); деятельность сухопутного транспорта (код 60); деятельность водного транспорта (код 61); деятельность воздушного транспорта (код 62); вспомогательная и дополнительная транспортная деятельность (код 63); управление недвижимым имуществом (код 70.32); научные исследования и разработки (код 73); образование (код 80); здравоохранение и предоставление социальных услуг (код 85); удаление сточных вод, отходов и аналогичная деятельность (код 90); деятельность в области культуры, связанная с производством, прокатом и показом фильмов (код 92.1); радиовещанием и телевидением (код 92.2); зрелищно-развлекательными мероприятиями (код 92.3); деятельность информационных агентств (код 92.4); прочая деятельность в области культуры (код 92.5). Областные (районные, городские, сельские) администрации предоставляют сведения о просроченной задолженности по заработной плате работников, занятых в области культуры, здравоохранения, образования.

**Реальная начисленная заработная плата** характеризует покупательную способность заработной платы в отчетном периоде в связи с изменением цен на потребительские товары и услуги по сравнению с базисным периодом. Индекс реальной начисленной заработной платы исчисляется путем деления индекса номинальной начисленной заработной платы на индекс потребительских цен за один и тот же временной период.

**Средний размер назначенных месячных пенсий** определяется делением общей суммы назначенных месячных пенсий на численность пенсионеров, состоящих на учете в системе Пенсионного фонда РФ.

**Реальный размер назначенных пенсий** – относительный показатель, исчисленный путем деления индекса номинального размера назначенных пенсий на индекс потребительских цен за соответствующий временной период.

**Денежные расходы и сбережения** населения включают расходы на покупку товаров и оплату услуг, обязательные платежи и разнообразные взносы (налоги и сборы, платежи по страхованию, взносы в общественные и кооперативные организации, проценты за кредиты и др.), расходы на приобретение недвижимости, прирост финансовых активов.

**Прирост финансовых активов** состоит из прироста (уменьшения) вкладов на счетах граждан, денег на руках у населения, расходов на приобретение ценных бумаг, иностранной валюты, изменения средств на счетах индивидуальных предпринимателей, задолженности по кредитам.

**Величина прожиточного минимума** в соответствии с Федеральным законом от 24 октября 1997 г. № 134-ФЗ “О прожиточном минимуме в Российской Федерации” представляет собой стоимостную оценку потребительской корзины (устанавливается постановлением областного Собрания депутатов), а также обязательные платежи и сборы. Потребительская корзина включает минимальные наборы продуктов питания, непродовольственных товаров и услуг, необходимых для сохранения здоровья человека и обеспечения его жизнедеятельности.

С I квартала 2001 г. расчеты величины прожиточного минимума в целом по области производятся на основе данных Территориального органа Федеральной службы государственной статистики об уровне потребительских цен на товары и

услуги, определяющие потребительскую корзину, а также о расходах по обязательным платежам и сборам в соответствии с Методикой исчисления величины прожиточного минимума (утверждена постановлением Администрации области от 13 апреля 2001 г. N145).

**Покупательная способность** среднедушевых денежных доходов населения отражает потенциальные возможности населения по приобретению товаров и услуг и выражается через товарный эквивалент среднедушевых денежных доходов. Под товарным эквивалентом понимается количество какого-либо одного товара (услуги) с конкретными потребительскими свойствами, которое может быть приобретено при условии, что вся сумма денежных доходов будет направлена только на эти цели. Показатель рассчитывается ежемесячно, нарастающим итогом с начала года.

## **ПРАВОНАРУШЕНИЯ**

**Преступность** - социально-правовое явление, включающее преступления, совершенные на конкретной территории в течение определенного периода времени, и характеризующееся количественными и качественными показателями.

**Зарегистрированное преступление** - выявленное и официально взятое на учет общественно опасное деяние, предусмотренное уголовным законодательством.

**Тяжкие и особо тяжкие преступления** - деяния, представляющие повышенную общественную опасность, предусмотренные пунктами 4 и 5 статьи 15 Уголовного кодекса Российской Федерации.

**Разбой** - нападение в целях хищения чужого имущества, совершенное с применением насилия, опасного для жизни или здоровья, либо с угрозой применения такого насилия.

**Хулиганство** - грубое нарушение общественного порядка, выражающее явное неуважение обществу, сопровождающееся применением насилия к гражданам, либо угрозой его применения, а равно уничтожением или повреждением чужого имущества.

**Лица, совершившие преступления** - официально взятые на учет органами внутренних дел лица, на которых заведены уголовные дела.

**Раскрываемость преступлений** - отношение числа преступлений, дела о которых окончены расследованием в отчетном периоде, к общему числу раскрытых и нераскрытых преступлений независимо от времени возбуждения уголовного дела и времени регистрации данного преступления.

**Экономическое преступление** - уголовно наказуемое деяние, совершенное в сфере производства, распределения и потребления товаров и услуг, в том числе связанное с незаконным использованием служебного статуса (хищения, совершенные путем присвоения, растраты, злоупотребления служебным положением; обман потребителей, нарушение правил торговли; нарушение государственной дисциплины цен, уклонение от уплаты налогов, выпуск и продажа товаров, оказание услуг, не отвечающих требованиям безопасности и пр.).

**Преступность несовершеннолетних** - совокупность преступлений, совершенных подростками, которым ко времени совершения преступления исполнилось четырнадцать, но не исполнилось восемнадцать лет.

**НЕКОТОРЫЕ СТАТИСТИЧЕСКИЕ ПОКАЗАТЕЛИ  
ЭКОНОМИЧЕСКОГО И СОЦИАЛЬНОГО  
ПОЛОЖЕНИЯ  
РАЙОНОВ ОБЛАСТИ**



## ДОБЫЧА ПОЛЕЗНЫХ ИСКОПАЕМЫХ, ОБРАБАТЫВАЮЩИЕ ПРОИЗВОДСТВА И ПРОИЗВОДСТВО И РАСПРЕДЕЛЕНИЕ ЭЛЕКТРОЭНЕРГИИ, ГАЗА И ВОДЫ

### ОБЪЕМ ОТГРУЖЕННЫХ ТОВАРОВ СОБСТВЕННОГО ПРОИЗВОДСТВА, ВЫПОЛНЕННЫХ РАБОТ И УСЛУГ СОБСТВЕННЫМИ СИЛАМИ ПО ЧИСТЫМ ВИДАМ ЭКОНОМИЧЕСКОЙ ДЕЯТЕЛЬНОСТИ В ЯНВАРЕ – СЕНТЯБРЕ 2012 ГОДА<sup>1)</sup>

(в действующих ценах; по крупным и средним организациям  
(без организаций с численностью работающих менее 15 человек,  
не относящихся к субъектам малого предпринимательства))

	Обрабатывающие производства		Производство и распределение электроэнергии, газа и воды	
	тыс. рублей	в % к январю-сентябрю 2011	тыс. рублей	в % к январю-сентябрю 2011
<b>Всего по области</b>	<b>36117990</b>	<b>101,9</b>	<b>5056507</b>	<b>100,6</b>
г.Псков	12253759	112,4	3443518	100,1
г.Великие Луки	18612380	94,8	539741	103,8
Бежаницкий	71121	115,4	49324	99,8
Великолукский	230525	95,8	3671	11,1
Гдовский	10742	91,8	19012	110,0
Дедовичский	...	...	74463	87,5
Дновский	484702	86,6	49605	100,6
Красногородский	164163	125,2	...	...
Куньинский	...	...	...	...
Локнянский	...	...	19677	106,2
Невельский	2014	88,1	86517	101,1
Новоржевский	-	-	16505	100,5
Новосокольнический	48672	115,5	42843	106,6
Опочецкий	4502	76,7	57328	96,4
Островский	199263	82,1	168137	138,2
Палкинский	...	...	22264	98,6
Печорский	954803	145,7	73772	101,1
Плюсский	...	...	21874	100,6
Порховский	1185315	108,0	69031	108,0
Псковский	1545279	101,9	92857	95,1
Пустошкинский	23071	95,4	...	...
Пушкиногорский	...	...	34461	95,9
Пыталовский	...	...	55211	98,7
Себежский	124541	121,1	39516	95,3
Струго-Красненский	...	...	23007	88,8
Усвятский	-	-	...	...

<sup>1)</sup> Знак (...) означает, что данные не публикуются в целях обеспечения конфиденциальности первичных статистических данных, полученных от организаций, в соответствии с Федеральным законом от 29.11.2007 №282-ФЗ «Об официальном статистическом учете и системе государственной статистики в Российской Федерации» (ст.4 п.5; ст.9 п.1).

## СЕЛЬСКОЕ ХОЗЯЙСТВО

### ПОГОЛОВЬЕ СКОТА И ПТИЦЫ В ХОЗЯЙСТВАХ ВСЕХ КАТЕГОРИЙ НА КОНЕЦ СЕНТЯБРЯ

(голов)

	Крупный рогатый скот		в том числе		Свиньи	
			коровы		2012	2012 в % к 2011
	2012	2012 в % к 2011	2012	2012 в % к 2011		
<b>Всего по области</b>	<b>100016</b>	<b>95,3</b>	<b>51620</b>	<b>95,7</b>	<b>167372</b>	<b>в 2 р.</b>
г.Псков	84	110,5	59	109,3	202	68,5
г.Великие Луки	26	81,3	19	82,6	261	145,0
Бежаницкий	10976	103,1	4824	100,0	964	75,3
Великолукский	9721	81,6	5128	86,7	1647	76,3
Гдовский	2380	120,1	1220	114,1	315	102,9
Дедовичский	5071	95,7	2777	96,0	448	144,1
Дновский	3075	90,7	1842	92,7	54	122,7
Красногородский	915	93,8	566	88,3	735	88,3
Куньинский	2785	82,8	1526	113,8	459	79,7
Локнянский	2807	92,8	1684	95,6	343	121,6
Невельский	1899	89,8	1051	78,6	85554	в 17,8 р.
Новоржевский	3474	96,8	1840	96,2	912	91,9
Новосокольнический	15438	107,1	7597	112,2	657	69,7
Опочецкий	2371	87,8	1335	87,1	551	90,8
Островский	5462	82,6	3012	80,1	5032	в 3,5 р.
Палкинский	4893	108,5	2458	111,5	456	67,0
Печорский	1799	120,3	1055	112,4	1024	87,8
Плюсский	620	78,4	340	80,4	1008	161,0
Порховский	7454	95,6	3368	86,4	27475	97,7
Псковский	10641	96,2	4771	97,6	35976	104,1
Пустошкинский	877	68,8	647	75,1	500	93,5
Пушкиногорский	2858	90,3	1588	89,4	419	110,0
Пыталовский	1819	102,6	1098	94,6	348	65,2
Себежский	900	92,5	736	93,6	1038	98,9
Струго-Красненский	1064	88,7	687	100,1	408	177,4
Усвятский	607	83,8	392	79,4	586	99,7

**ПРОИЗВОДСТВО ПРОДУКТОВ ЖИВОТНОВОДСТВА  
В ХОЗЯЙСТВАХ ВСЕХ КАТЕГОРИЙ  
В ЯНВАРЕ-СЕНТЯБРЕ 2012 ГОДА**

	Скот и птица на убой (в живом весе)		Валовой надой молока		Получено яиц	
	тонн	в % к январю- сентябрю 2011	тонн	в % к январю- сентябрю 2011	тысяч штук	в % к январю- сентябрю 2011
<b>Всего по области</b>	<b>35851</b>	<b>103,3</b>	<b>179481</b>	<b>101,0</b>	<b>56458</b>	<b>72,3</b>
г.Псков	58	93,5	226	90,3	338	95,2
г.Великие Луки	55	100,0	76	72,9	294	108,1
Бежаницкий	881	107,4	20361	101,4	1165	111,7
Великолукский	1230	122,5	18431	105,7	19657	55,4
Гдовский	182	88,8	5500	126,5	551	81,3
Дедовичский	481	91,4	8436	90,7	894	102,0
Дновский	264	97,4	5023	91,0	584	112,6
Красногородский	220	96,5	1792	84,9	929	99,3
Куньинский	217	96,9	7149	в 2,2 р.	1000	109,3
Локнянский	249	106,9	4770	97,7	712	65,4
Невельский	3623	в 12,8 р.	3807	84,2	1284	101,1
Новоржевский	457	82,8	5835	93,6	1178	97,3
Новосокольнический	1551	134,9	26732	109,3	871	97,1
Опочецкий	300	89,3	3966	92,1	912	83,0
Островский	441	62,8	8550	91,4	985	89,1
Палкинский	498	114,0	7561	100,7	619	98,6
Печорский	399	90,3	3775	102,9	1252	86,6
Плюсский	221	138,1	1028	79,7	1842	77,9
Порховский	4433	99,5	12389	94,1	1998	94,3
Псковский	18790	89,0	18668	101,6	15398	78,7
Пустошкинский	166	73,1	1657	72,4	831	91,5
Пушкиногорский	285	92,8	4699	91,3	643	103,9
Пыталовский	254	85,8	3556	89,8	688	87,6
Себежский	266	102,3	2411	95,5	797	100,7
Струго-Красненский	117	98,3	1854	93,1	445	86,4
Усвятский	213	89,1	1229	77,0	591	106,1

## УРОВЕНЬ ЖИЗНИ НАСЕЛЕНИЯ

### ОСНОВНЫЕ ПОКАЗАТЕЛИ, ХАРАКТЕРИЗУЮЩИЕ ПРОСРОЧЕННУЮ ЗАДОЛЖЕННОСТЬ ПО ЗАРАБОТНОЙ ПЛАТЕ

(по данным, полученным от организаций, без субъектов  
малого предпринимательства; тысяч рублей)

	Просроченная задолженность на 1 октября 2012	Из общей задолженности		Суммарная просроченная задолженность на 1 октября 2012 в % к 1 сентября 2012
		задолженность из-за несвоевременного получения денежных средств из бюджетов всех уровней	задолженность из-за отсутствия собственных средств	
<b>Всего по области</b>	<b>30333</b>	-	<b>30333</b>	<b>114,1</b>
г. Великие Луки	10451	-	10451	99,0
Бежаницкий	1784	-	1784	в 57,5 р.
Великолукский	4034	-	4034	102,4
Дедовичский	230	-	230	92,0
Куньинский	228	-	228	103,6
Невельский	126	-	126	83,4
Новоржевский	294	-	294	х
Островский	2830	-	2830	х
Порховский	1254	-	1254	118,5
Псковский	8223	-	8223	87,8
Пустошкинский	879	-	879	86,9