

**ФЕДЕРАЛЬНАЯ СЛУЖБА ГОСУДАРСТВЕННОЙ СТАТИСТИКИ**

**Территориальный орган  
Федеральной службы государственной статистики  
по Псковской области  
(Псковстат)**

**Социально-экономическое положение  
Псковской области  
в январе - августе 2012 года**

***ОФИЦИАЛЬНОЕ ИЗДАНИЕ***

**ПСКОВ  
2012**

В докладе приняты условные обозначения:

тыс. – тысяча  
млн. – миллион  
млрд. – миллиард  
мм – миллиметр  
м – метр  
пог.м – погонный метр  
м<sup>2</sup> – квадратный метр  
м<sup>3</sup> – метр кубический  
км – километр  
км<sup>2</sup> – квадратный километр  
г – грамм  
кг – килограмм  
т – тонна  
экз. – экземпляра

т-км – тонно-километр  
л – литр  
дкл – декалитр  
га – гектар  
кВт – киловатт  
кВт.ч – киловатт-час  
Гкал – гигакалория  
л.с. – лошадиная сила  
г. – год  
долл. – доллар  
руб. – рубль  
р. – раз  
шт. – штука

- явление отсутствует;
- ... данных не имеется;
- х сопоставление невозможно;
- 0,0 величина является меньше единицы измерения.

В отдельных случаях незначительные расхождения между итогом и суммой слагаемых объясняются округлением данных.

Ряд показателей, приведенных в докладе, рассчитан с учетом экспертной оценки.

В таблицах, отражающих ежемесячную динамику, показатели за последний месяц в последующем выпуске доклада уточняются по данным ежемесячной статистической отчетности в соответствии с методикой разработки. Относительные показатели в этих таблицах отражены в сопоставимой оценке.

В докладе использованы также данные территориальных органов федеральных органов власти (министерств и ведомств) и органов исполнительной власти Псковской области.

Псковстат является собственником государственной статистической информации на территории Псковской области.

При использовании материалов органов государственной статистики ссылка на источник обязательна.

© Псковстат,  
2012

E-mail: [pskovstat@pskv.fsgs.ru](mailto:pskovstat@pskv.fsgs.ru)  
<http://pskovstat.gks.ru>

# СОДЕРЖАНИЕ

стр.

<b>ОСНОВНЫЕ ЭКОНОМИЧЕСКИЕ И СОЦИАЛЬНЫЕ ПОКАЗАТЕЛИ</b>	<b>4</b>
<b>ЭКОНОМИЧЕСКАЯ СИТУАЦИЯ В ПСКОВСКОЙ ОБЛАСТИ</b>	
<b>ПРОИЗВОДСТВО ТОВАРОВ И УСЛУГ</b>	
<i>Оборот организаций</i>	<b>6</b>
<i>Добыча полезных ископаемых, обрабатывающие производства и производство и распределение электроэнергии, газа и воды</i>	<b>8</b>
<i>Сельское хозяйство, охота и лесное хозяйство</i>	<b>15</b>
<i>Рыболовство и рыбоводство</i>	<b>19</b>
<i>Строительство</i>	<b>21</b>
<i>Транспорт</i>	<b>24</b>
<b>РЫНКИ ТОВАРОВ И УСЛУГ</b>	
<i>Розничная торговля</i>	<b>27</b>
<i>Рестораны, кафе и бары</i>	<b>33</b>
<i>Рынок платных услуг населению</i>	<b>34</b>
<i>Оптовая торговля</i>	<b>37</b>
<b>ИНВЕСТИЦИИ</b>	<b>40</b>
<b>ЦЕНЫ</b>	<b>41</b>
<b>ФИНАНСЫ</b>	<b>53</b>
<b>СОЦИАЛЬНАЯ СФЕРА</b>	
<b>УРОВЕНЬ ЖИЗНИ НАСЕЛЕНИЯ</b>	<b>69</b>
<i>Денежные доходы</i>	<b>70</b>
<i>Использование денежных доходов</i>	<b>77</b>
<b>ЗАНЯТОСТЬ И БЕЗРАБОТИЦА</b>	<b>80</b>
<b>ЗАБОЛЕВАЕМОСТЬ НАСЕЛЕНИЯ</b>	<b>91</b>
<b>ПРЕСТУПНОСТЬ</b>	<b>92</b>
<b>ДЕМОГРАФИЧЕСКАЯ СИТУАЦИЯ</b>	<b>97</b>
<b>МЕТОДОЛОГИЧЕСКИЕ ПОЯСНЕНИЯ</b>	<b>102</b>
<b>НЕКОТОРЫЕ СТАТИСТИЧЕСКИЕ ПОКАЗАТЕЛИ ЭКОНОМИЧЕСКОГО И СОЦИАЛЬНОГО ПОЛОЖЕНИЯ РАЙОНОВ ОБЛАСТИ</b>	<b>119</b>

## ОСНОВНЫЕ ЭКОНОМИЧЕСКИЕ И СОЦИАЛЬНЫЕ ПОКАЗАТЕЛИ

	Январь-август 2012	Январь-август 2012 в % к январю-августу 2011	Август 2012	В % к	
				июлю 2012	августу 2011
Оборот организаций (в действующих ценах), млн. рублей	135310	107,3	18958	102,7	102,6
Индекс промышленного производства <sup>1)</sup>		101,5		105,9	107,0
Объем работ, выполненных по виду деятельности «Строительство», млн. рублей	6406	97,5	1457	104,7	96,7
Ввод в действие общей площади жилых домов, тыс.м <sup>2</sup>	95,4	108,3	15,8	в 3,6 р.	127,3
Грузооборот автомобильного транспорта организаций всех видов экономической деятельности, <sup>2)</sup> млн.т-км	329,7	93,4	46,1	100,0	90,9
Оборот розничной торговли, млн. рублей	49322	106,2	7057	102,5	106,8
Оборот общественного питания, млн. рублей	2135	113,8	314	100,8	124,2
Объем платных услуг населению, млн. рублей	12009	101,9	1687	102,1	101,7
Инвестиции в основной капитал <sup>3)</sup>	7503	182,6	443	...	79,0
Индекс потребительских цен		104,7 <sup>4)</sup>		100,5	105,9
Индекс цен производителей промышленных товаров <sup>1)</sup>		105,3		100,2	106,5

	Январь-август 2012	Январь-август 2012 в % к январю-августу 2011	Август 2012	В % к	
				июлю 2012	августу 2011
Реальные располагаемые денежные доходы населения <sup>5)</sup>		109,6 <sup>6)</sup>		96,0 <sup>7)</sup>	109,7 <sup>8)</sup>
Среднемесячная начисленная заработная плата одного работника:					
номинальная, рублей	16942 <sup>9)</sup>	113,3 <sup>6)</sup>	17880 <sup>10)</sup>	96,0 <sup>7)</sup>	113,4 <sup>8)</sup>
реальная		109,3 <sup>6)</sup>		94,7 <sup>7)</sup>	107,8 <sup>8)</sup>
Среднесписочная численность работающих в экономике, тыс. человек	219,3 <sup>9)</sup>	98,4 <sup>6)</sup>	217,8 <sup>10)</sup>	99,9 <sup>7)</sup>	98,2 <sup>8)</sup>
Численность официально зарегистрированных безработных (на конец периода), тыс. человек	5,0	80,0	5,0	95,5	80,0

<sup>1)</sup> По видам деятельности «Добыча полезных ископаемых», «Обрабатывающие производства», «Производство и распределение электроэнергии, газа и воды».

<sup>2)</sup> По крупным и средним организациям.

<sup>3)</sup> По крупным организациям.

<sup>4)</sup> Август 2012 в % к декабрю 2011.

<sup>5)</sup> Предварительные данные.

<sup>6)</sup> Январь-июль 2012 в % к январю-июлю 2011.

<sup>7)</sup> Июль 2012 в % к июню 2012.

<sup>8)</sup> Июль 2012 в % к июлю 2011.

<sup>9)</sup> Данные за январь-июль 2012.

<sup>10)</sup> Данные за июль 2012.

## ЭКОНОМИЧЕСКАЯ СИТУАЦИЯ В ПСКОВСКОЙ ОБЛАСТИ

### ПРОИЗВОДСТВО ТОВАРОВ И УСЛУГ

#### ОБОРОТ ОРГАНИЗАЦИЙ

Оборот организаций по видам экономической деятельности в январе-августе 2012 года характеризуется следующими данными:

(в действующих ценах)

	Млн. рублей		Январь-август 2012 в % к январю-августу 2011	Август 2012 в % к	
	январь-август 2012	август 2012		июлю 2012	августу 2011
<b>Всего</b>	<b>135310</b>	<b>18958</b>	<b>107,3</b>	<b>102,7</b>	<b>102,6</b>
из него организации с основным видом деятельности:					
сельское хозяйство, охота и лесное хозяйство	3972	474	99,1	97,3	86,6
рыболовство, рыбоводство	113	14,1	102,1	106,7	101,8
добыча полезных ископаемых	259	53,4	174,2	93,0	196,4
обрабатывающие производства	35109	5053	103,1	103,5	102,2
из них:					
производство пищевых продуктов, включая напитки, и табака	10730	1320	97,4	95,8	96,8
текстильное и швейное производство	953	133	100,1	99,4	98,2
обработка древесины и производство изделий из дерева	590	87,8	108,8	95,5	125,1
целлюлозно-бумажное производство; издательская и полиграфическая деятельность	953	168	в 2,3 р.	144,3	в 2,8 р.
производство резиновых и пластмассовых изделий	809	117	102,6	114,4	111,2
производство прочих неметаллических минеральных продуктов	2005	316	114,6	108,1	102,8

	Млн. рублей		Январь-август 2012 в % к январю-августу 2011	Август 2012 в % к	
	январь-август 2012	август 2012		июлю 2012	августу 2011
металлургическое производство и производство готовых металлических изделий	2153	249	87,5	106,1	86,1
производство машин и оборудования	2785	394	90,8	106,3	86,1
производство электрооборудования, электронного и оптического оборудования	11840	1895	111,0	101,9	109,3
прочие производства	1529	198	107,3	100,7	95,0
производство и распределение электроэнергии, газа и воды	11060	1121	101,2	106,0	112,9
строительство	6893	1521	105,1	105,8	101,7
оптовая и розничная торговля; ремонт автотранспортных средств, мотоциклов, бытовых изделий и предметов личного пользования	59257	7987	110,8	99,9	97,7
в том числе:					
торговля автотранспортными средствами и мотоциклами, их техническое обслуживание и ремонт	8275	1172	119,0	102,2	108,2
оптовая торговля, включая торговлю через агентов, кроме торговли автотранспортными средствами и мотоциклами	24574	3050	107,1	97,1	79,1
розничная торговля, кроме торговли автотранспортными средствами и мотоциклами; ремонт бытовых изделий и предметов личного пользования	26408	3766	112,0	101,5	116,4
гостиницы и рестораны	1309	209	108,5	106,5	116,5
транспорт и связь	12756	1883	115,5	104,1	123,5
из него:					
связь	3146	447	108,4	99,0	109,1

	Млн. рублей		Январь-август 2012 в % к январю-августу 2011	Август 2012 в % к	
	январь-август 2012	август 2012		июлю 2012	августу 2011
операции с недвижимым имуществом аренда и предоставление услуг	2460	373	96,1	141,7	121,9
образование	615	61,0	118,6	98,0	99,7
здравоохранение и предоставление социальных услуг	752	102	102,0	109,6	106,0
предоставление прочих коммунальных, социальных и персональных услуг	457	73,3	101,0	117,4	99,7

**ДОБЫЧА ПОЛЕЗНЫХ ИСКОПАЕМЫХ,  
ОБРАБАТЫВАЮЩИЕ ПРОИЗВОДСТВА И ПРОИЗВОДСТВО  
И РАСПРЕДЕЛЕНИЕ ЭЛЕКТРОЭНЕРГИИ, ГАЗА И ВОДЫ**

Индекс промышленного производства<sup>1)</sup> в январе-августе 2012 года к уровню января-августа 2011 года составил 101,5 процента, в августе 2012 года к уровню августа 2011 года – 107 процентов, к уровню июля 2012 года – 105,9 процента.

	В % к	
	соответствующему периоду предыдущего года	предыдущему периоду
<b>2011 год</b>		
Январь	111,3	71,8
Февраль	112,3	114,2
Март	110,3	102,7
<b>I квартал</b>	<b>111,8</b>	<b>85,0</b>
Апрель	117,2	95,2
Май	111,7	93,1
Июнь	113,4	106,2
<b>II квартал</b>	<b>114,6</b>	<b>107,1</b>
<b>I полугодие</b>	<b>113,0</b>	

<sup>1)</sup> Индекс промышленного производства исчисляется по видам деятельности "Добыча полезных ископаемых", "Обрабатывающие производства", "Производство и распределение электроэнергии, газа и воды" на основе данных о динамике производства важнейших товаров-представителей (в натуральном или стоимостном выражении). В качестве весов используется структура валовой добавленной стоимости по видам экономической деятельности 2008 базисного года.



	В % к	
	соответствующему периоду предыдущего года	предыдущему периоду
Июль	107,0	90,2
Август	105,9	104,6
Сентябрь	106,2	101,7
<b>III квартал</b>	<b>106,6</b>	<b>105,5</b>
<b>Январь-сентябрь</b>	<b>111,0</b>	
Октябрь	107,0	96,3
Ноябрь	109,4	106,3
Декабрь	100,7	95,5
<b>IV квартал</b>	<b>105,4</b>	<b>106,1</b>
<b>Январь-декабрь</b>	<b>109,8</b>	
<b>2012 год</b>		
Январь	102,6	75,1
Февраль	103,9	124,6
Март	100,8	97,7
<b>I квартал</b>	<b>102,5</b>	<b>84,7</b>
Апрель	100,5	96,9
Май	97,6	101,9
Июнь	91,1	102,1
<b>II квартал</b>	<b>96,3</b>	<b>93,8</b>
<b>I полугодие</b>	<b>100,2</b>	
Июль	101,2	102,8
Август	107,0	105,9
<b>Январь-август</b>	<b>101,5</b>	

**Индексы производства** в январе-августе 2012 года по основным видам экономической деятельности характеризуются следующими данными:

	Январь-август 2012 в % к январю-августу 2011	Август 2012 в % к	
		июлю 2012	августу 2011
<b>Добыча полезных ископаемых</b>	<b>170,8</b>	<b>138,8</b>	<b>в 2,4 р.</b>
в том числе:			
добыча топливно-энергетических полезных ископаемых	157,3	в 2,9 р.	в 2,8 р.
добыча полезных ископаемых, кроме топливно-энергетических	177,2	89,5	в 2,1 р.
<b>Обрабатывающие производства</b>	<b>99,8</b>	<b>104,9</b>	<b>100,9</b>
из них:			

	Январь-август 2012 в % к январю-августу 2011	Август 2012 в % к	
		июлю 2012	августу 2011
производство пищевых продуктов, включая напитки, и табака	91,8	97,3	87,3
текстильное и швейное производство	87,9	127,7	98,0
производство кожи, изделий из кожи и производство обуви	96,1	в 2,4 р.	180,0
обработка древесины и производство изделий из дерева	97,0	103,2	108,0
целлюлозно-бумажное производство; издательская и полиграфическая деятельность	151,6	109,8	168,8
химическое производство	76,6	100,0	98,7
производство резиновых и пластмассовых изделий	96,9	78,7	87,8
производство прочих неметаллических минеральных продуктов	110,6	108,3	132,3
металлургическое производство и производство готовых металлических изделий	81,5	89,2	71,2
производство машин и оборудования	89,6	95,2	93,7
производство электрооборудования, электронного и оптического оборудования	108,6	112,5	106,4
производство транспортных средств и оборудования	77,1	132,2	62,3
прочие производства	113,1	94,3	102,1
<b>Производство и распределение электроэнергии, газа и воды</b>	<b>93,6</b>	<b>95,9</b>	<b>130,3</b>
в том числе:			
производство, передача и распределение электроэнергии, газа, пара и горячей воды	93,6	95,9	130,3
из него:			
производство, передача и распределение электроэнергии	101,5	93,2	156,3
производство, передача и распределение пара и горячей воды (тепловой энергии)	87,7	106,8	81,6

**Объем отгруженных товаров собственного производства, выполненных работ и услуг собственными силами по видам экономической деятельности в январе-августе 2012 года характеризуется следующими данными:**

(в действующих ценах)

	Тыс. рублей		Темп роста		
	январь-август 2012	август 2012	январь-август 2012 в % к январю-августу 2011	август 2012 в % к	
				июлю 2012	августу 2011
<b>Добыча полезных ископаемых</b>	<b>422199</b>	<b>74348</b>	<b>153,5</b>	<b>94,2</b>	<b>178,9</b>
в том числе:					
добыча топливно-энергетических полезных ископаемых	141977	17477	105,3	93,7	109,6
добыча полезных ископаемых, кроме топливно-энергетических	280223	56871	в 2,0 р.	94,3	в 2,2 р.
<b>Обрабатывающие производства</b>	<b>35425145</b>	<b>5154676</b>	<b>103,4</b>	<b>103,9</b>	<b>102,4</b>
из них:					
производство пищевых продуктов, включая напитки, и табака	11876299	1468480	99,6	96,8	96,9
текстильное и швейное производство	955455	133675	100,4	100,1	98,7
производство кожи, изделий из кожи и производство обуви	476076	92953	104,1	192,0	141,4
обработка древесины и производство изделий из дерева	653346	98059	109,1	96,9	122,3
целлюлозно-бумажное производство; издательская и полиграфическая деятельность	919424	166838	в 2,2 р.	144,7	в 2,8 р.
производство резиновых и пластмассовых изделий	797354	115891	100,9	113,6	108,9
производство прочих неметаллических минеральных продуктов	2267361	366781	118,8	107,9	112,0
металлургическое производство и производство готовых металлических изделий	1921656	236632	84,2	111,0	87,5

	Тыс. рублей		Темп роста		
	январь-август 2012	август 2012	январь-август 2012 в % к январю-августу 2011	август 2012 в % к	
				июлю 2012	августу 2011
производство машин и оборудования	2565034	409910	93,9	110,8	94,0
производство электрооборудования, электронного и оптического оборудования	11062485	1765565	109,9	100,4	107,0
производство транспортных средств и оборудования	413885	87145	63,3	125,0	50,5
прочие производства	1476399	200205	102,9	107,9	96,0
<b>Производство и распределение электроэнергии, газа и воды</b>	<b>4737144</b>	<b>411492</b>	<b>100,8</b>	<b>100,0</b>	<b>97,3</b>
в том числе:					
производство, передача и распределение электроэнергии, газа, пара и горячей воды	4252380	354271	100,8	101,3	97,3
из него:					
производство, передача и распределение электроэнергии	2064462	210241	97,5	99,5	93,6
производство, передача и распределение пара и горячей воды (тепловой энергии)	2044496	134017	104,0	104,2	101,4
сбор, очистка и распределение воды	484764	57221	100,8	92,6	97,2

**Производство (добыча) полезных ископаемых** в январе-августе 2012 года характеризуется следующими данными:

	Произведено		Январь-август 2012 в % к январю-августу 2011	Август 2012 в % к	
	январь-август 2012	август 2012		августу 2011	
				июлю 2012	августу 2011
Материалы строительные нерудные, тыс. м <sup>3</sup>	1347	224	149,6	76,7	160,0

**Производство отдельных видов продукции по виду экономической деятельности «Обрабатывающие производства» в январе-августе 2012 года характеризуется следующими данными:**

	Произведено		Январь-август 2012 в % к январю-августу 2011	Август 2012 в % к	
	январь-август 2012	август 2012		июлю 2012	августу 2011
Мясо и субпродукты – всего, тонн	29810	3856	87,6	115,3	83,0
Изделия колбасные, тонн	43786	5667	82,2	97,5	85,3
Рыба и продукты рыбные переработанные и консервированные, тонн	4798	546	80,2	99,9	72,4
Цельномолочная продукция (в пересчете на молоко), тонн	56399	6845	88,4	96,8	80,8
Масло сливочное и пасты масляные, тонн	1037	71,1	88,8	59,1	35,4
Сыры и продукты сырные, тонн	7103	878	95,1	88,5	90,1
Кондитерские изделия, тонн	2558	342	100,6	107,0	86,5
Хлеб и хлебобулочные изделия, тонн	28963	3702	81,2	99,0	85,0
Воды минеральные и газированные неподслащенные и неароматизированные, тыс. полулитров	13020	2506	65,9	141,1	88,8
Трикотажные изделия - всего, тыс. шт.	518	104	86,8	124,0	88,6
Куртки теплые, тыс.шт.	63,7	10,8	84,9	166,3	63,4
Костюмы, тыс. шт.	281	30,0	82,5	147,4	87,2
Брюки, бриджи, шорты, тыс. шт.	162	15,9	104,7	123,1	в 3,4 р.
Лесоматериалы, продольно распиленные или расколотые, разделенные на слои или лущеные, толщиной более 6 мм; шпалы железнодорожные или трамвайные деревянные, непитанные, тыс. м <sup>3</sup>	94,1	19,5	103,7	102,7	152,7
Блоки оконные в сборе (комплектно), тыс. м <sup>2</sup>	8,5	1,4	101,6	107,1	в 2,5 р.

	Произведено		Январь-август 2012 в % к январю-августу 2011	Август 2012 в % к	
	январь-август 2012	август 2012		июлю 2012	августу 2011
Блоки дверные в сборе (комплектно), тыс. м <sup>2</sup>	63,4	8,1	95,1	103,7	70,4
Книги, брошюры, листовки печатные и аналогичные материалы печатные в виде отдельных листов (листов-оттисков), млн. шт.	32,4	4,0	65,9	112,5	21,2
Газеты (экземпляров, тираж условный /в 4-х полосном исчислении формата А2), млн. шт.	14,4	2,0	72,6	96,1	67,0
Окна и их коробки, подоконники полимерные, м <sup>2</sup>	24760	4192	58,4	117,5	58,6
Конструкции и детали сборные железобетонные, тыс. м <sup>3</sup>	60,1	8,0	116,2	122,0	106,8
Устройства коммутации и защиты электрических цепей на напряжение не более 1 кВ, тыс. руб.	122828	18684	106,1	117,2	83,1
Проводники электрического тока прочие на напряжение не более 1 кВ (с соединительными приспособлениями или без них), км	119319	19863	104,0	113,2	113,3
Шкафы кухонные, для спальни, столовой и гостиной, шт.	975	181	51,6	122,3	33,4

**Производство продукции по виду экономической деятельности «Производство и распределение электроэнергии, газа и воды» в январе-августе 2012 года характеризуется следующими данными:**

	Произведено		Январь-август 2012 в % к январю-августу 2011	Август 2012 в % к	
	январь-август 2012	август 2012		июлю 2012	августу 2011
Тепловая энергия, тыс. Гкал	2217	74,7	87,7	107,5	81,7

## **СЕЛЬСКОЕ ХОЗЯЙСТВО, ОХОТА И ЛЕСНОЕ ХОЗЯЙСТВО**

### *Сельское хозяйство*

#### **Растениеводство**

Продолжается уборка урожая сельскохозяйственных культур. По состоянию на 1 сентября 2012 года в хозяйствах всех категорий намолочено, по расчетам, 46,7 тыс. тонн зерна в первоначально-оприходованном весе, накопано 67 тыс. тонн картофеля, собрано 18,2 тыс. тонн овощей открытого и защищенного грунта.

С одного гектара убранной площади в хозяйствах всех категорий намолочено 27 центнеров зерна (в первоначально-оприходованном весе), накопано 106,8 центнера картофеля, собрано 141,6 центнера овощей открытого грунта.

Зерна намолочено по сравнению с аналогичной датой предыдущего года на 27,3 процента больше. Картофеля накопано больше на 0,6 процента, овощей собрано меньше - на 1,2 процента.

Ход уборки урожая в сельскохозяйственных организациях на 1 сентября характеризуется следующими данными:

	2012	2012 к 2011	
		+, -	%
<b>Скошено (обмолочено) зерновых культур, га</b>	16402	281	101,7
в % к площади посева	63,2	х	х
<b>Намолочено зерна (в первоначально-оприходованном весе)</b>			
всего, тонн	45373	9514	126,5
с 1 га, центнеров	27,7	5,5	124,8
<b>Убрано картофеля, га</b>	220	-131	62,7
в % к площади посева	15,3	х	х
<b>Накопано картофеля</b>			
всего, тонн	3496	-1714	67,1
с 1 га, центнеров	158,9	10,5	107,1
<b>Убрано овощей открытого грунта, га</b>	29	-57	33,7
в % к площади посева	13,2	х	х
<b>Собрано овощей открытого грунта</b>			
всего, тонн	428	-524	44,9
с 1 га, центнеров	147,4	36,7	133,2

Под урожай будущего года **озимые на зерно** в крупных и средних сельскохозяйственных организациях к 1 сентября 2012 года посеяны на площади 1,7 тыс. гектаров. **Зябрь вспахана** на 1 тыс. гектаров.

По сравнению с аналогичной датой 2011 года озимых на зерно было посеяно меньше на 1,9 процента.

**Животноводство**

На конец августа 2012 года поголовье крупного рогатого скота в хозяйствах всех сельхозпроизводителей, по расчетам, составляло 100,8 тыс. голов (на 5,1% меньше по сравнению с аналогичной датой предыдущего года), из него коров – 52 тыс. (на 4,5% меньше), свиней – 161 тыс. (на 93% больше), овец и коз – 37,1 тыс. голов (на 5,9% меньше).

В структуре поголовья скота на хозяйства населения приходилось 16,4 процента поголовья крупного рогатого скота, 9,1 процента свиней, 90,1 процента овец и коз (на конец августа 2011 года соответственно 16,8%, 19% и 93,8%).

**Динамика поголовья скота** в хозяйствах всех категорий представлена в таблице:

(на конец месяца; в процентах)

	Крупный рогатый скот		из него коровы		Свиньи		Овцы и козы	
	к соответствующей дате предыдущего года	к соответствующей дате предыдущего месяца	к соответствующей дате предыдущего года	к соответствующей дате предыдущего месяца	к соответствующей дате предыдущего года	к соответствующей дате предыдущего месяца	к соответствующей дате предыдущего года	к соответствующей дате предыдущего месяца
<b>2011 год</b>								
Январь	93,6	100,4	95,1	99,2	108,9	100,6	89,8	100,5
Февраль	92,9	102,6	94,7	100,4	111,5	101,2	90,0	107,3
Март	91,5	101,3	93,5	99,8	110,4	101,9	87,1	97,4
Апрель	92,6	99,2	93,3	100,1	109,2	99,7	87,3	101,3
Май	91,4	98,8	93,2	100,1	107,5	99,2	87,8	96,7
Июнь	92,3	99,2	93,1	99,0	108,0	105,7	87,8	105,3
Июль	92,9	99,4	93,4	99,8	108,1	103,2	87,7	100,1
Август	93,0	98,6	93,3	99,5	106,2	100,8	87,6	101,1
Сентябрь	93,4	98,8	93,7	98,9	106,5	100,2	86,0	93,6
Октябрь	93,4	98,8	94,4	99,6	107,0	101,4	85,9	98,0
Ноябрь	94,0	99,5	94,4	99,4	106,7	96,2	86,3	96,6
Декабрь	95,4	99,1	95,2	99,3	106,4	97,0	91,7	95,0
<b>2012 год</b>								
Январь	95,7	100,4	95,9	99,9	106,3	99,9	91,7	99,8
Февраль	95,1	102,0	95,7	100,2	136,7	130,3	91,5	107,1
Март	94,9	101,0	96,7	100,9	143,4	106,8	95,1	101,3
Апрель	95,2	99,5	96,9	100,2	154,2	107,2	94,8	101,0
Май	95,4	99,0	96,5	99,7	167,8	108,0	94,1	96,0
Июнь	95,0	98,8	96,4	98,9	178,8	112,6	94,2	105,3
Июль	94,8	99,1	96,0	99,4	183,9	106,1	94,2	100,1
Август	94,9	98,7	95,5	99,0	193,0	105,9	94,1	101,1



В сельскохозяйственных организациях, по расчетам, на конец августа 2012 года по сравнению с соответствующей датой 2011 года поголовье крупного рогатого скота сократилось на 6,7 процента, коров – на 4,6 процента, свиней – увеличилось в 2,2 раза, овец и коз – на 57,4 процента.

В январе-августе 2012 года в хозяйствах всех категорий, по расчетам, произведено **скота и птицы на убой** (в живом весе) 30,6 тыс. тонн, **молока** – 161,3 тыс. тонн, **яиц** – 50,1 млн. штук.

	Январь-август 2012	В % к январю-августу 2011	Август 2012 в % к	
			июлю 2012	августу 2011
<b>Скот и птица на убой</b> (в живом весе), тыс. тонн	30,6	99,7	158,9	133,7
<b>Молоко</b> , тыс. тонн	161,3	101,3	96,8	96,5
<b>Яйца</b> , млн. штук	50,1	72,2	98,5	78,3

В сельскохозяйственных организациях, по расчетам, в январе-августе 2012 года по сравнению с январем-августом 2011 года производство скота и птицы на убой (в живом весе) увеличилось на 1,5 процента, молока – на 6,3 процента, яиц уменьшилось – на 38,3 процента.

В январе-августе 2012 года в **структуре производства скота и птицы на убой** (в живом весе) сельскохозяйственных организаций, по расчетам, отмечалось увеличение удельного веса производства крупного рогатого скота и свиней по сравнению с соответствующим периодом 2011 года.

**Производство основных видов скота и птицы на убой** сельскохозяйственными организациями, по расчетам, приведено в таблице:

	Январь-август 2012			Август 2012 в % к	
	тыс. тонн	в % к январю-августу 2011	доля производства отдельных видов скота и птицы в общем объеме производства скота и птицы на убой, %	июлю 2012	августу 2011
<b>Скот и птица на убой (в живом весе)</b>	25,8	101,5	100,0	171,4	143,3
из них:					
крупный рогатый скот	4,7	113,9	18,3	148,7	118,0
свиньи	9,1	133,0	35,1	в 2,7 р.	в 2,7 р.
птица	12,0	83,1	46,6	100,5	75,8

**Надои молока на одну корову** в сельскохозяйственных организациях (без субъектов малого предпринимательства) в январе-августе 2012 года составили 3512 килограммов против 2769 килограммов в январе-августе 2011 года.

### Реализация продукции

В январе-августе 2012 года по сравнению с соответствующим периодом предыдущего года, по расчетам, возросла **продажа** сельскохозяйственными организациями скота и птицы (в живом весе) и молока.

Объем реализации основных сельскохозяйственных продуктов сельскохозяйственными организациями, по расчетам, составил:

	Январь-август 2012	В % к январю-августу 2011	Август 2012 в % к	
			июлю 2012	августу 2011
Скот и птица (в живом весе), тыс. тонн	26,3	101,8	171,9	143,3
Молоко, тыс. тонн	116,3	111,9	128,3	136,8
Яйца, млн. штук	17,5	53,5	126,1	90,9

### Лесозаготовки

**Индекс производства по виду экономической деятельности «Лесозаготовки»** характеризуется следующими данными:

	В % к	
	соответствующему периоду предыдущего года	предыдущему периоду
<b>2011 год</b>		
Январь	116,2	91,1
Февраль	124,9	109,1
Март	80,7	97,1
<b>I квартал</b>	<b>99,0</b>	<b>82,2</b>
Апрель	86,5	93,5
Май	82,1	101,2
Июнь	106,0	102,2
<b>II квартал</b>	<b>91,5</b>	<b>95,0</b>
<b>I полугодие</b>	<b>95,6</b>	
Июль	87,7	88,3
Август	63,1	99,2
Сентябрь	61,2	79,5
<b>III квартал</b>	<b>68,8</b>	<b>80,5</b>
<b>Январь-сентябрь</b>	<b>86,2</b>	
Октябрь	59,1	145,7
Ноябрь	71,6	92,7
Декабрь	58,4	109,2

	В % к	
	соответствующему периоду предыдущего года	предыдущему периоду
<b>IV квартал</b>	<b>62,4</b>	<b>122,7</b>
<b>Год</b>	<b>70,6</b>	
<b>2012 год</b>		
Январь	85,0	90,0
Февраль	95,2	108,3
Март	101,3	98,5
<b>I квартал</b>	<b>90,5</b>	<b>91,0</b>
Апрель	97,1	81,4
Май	70,6	102,3
Июнь	124,5	147,7
<b>II квартал</b>	<b>100,2</b>	<b>110,1</b>
<b>I полугодие</b>	<b>95,8</b>	
Июль	95,9	91,1
Август	67,6	97,1
<b>Январь-август</b>	<b>88,9</b>	

**Производство отдельных видов продукции по виду экономической деятельности «Лесозаготовки» характеризуется следующей таблицей:**

	Произведено		Январь-август 2012 в % к январю-августу 2011	Август 2012 в % к	
	январь-август 2012	август 2012		июлю 2012	августу 2011
Древесина необработанная, тыс. плот. м <sup>3</sup>	155,0	17,5	91,8	86,5	68,2
из неё:					
брёвна хвойных пород	72,2	10,7	84,8	101,0	77,5

## **РЫБОЛОВСТВО И РЫБОВОДСТВО**

**Оборот организаций** рыболовства и рыбоводства<sup>1)</sup> в январе – августе 2012 года составил 113 млн. рублей, что в действующих ценах на 2,1 процента больше, чем за соответствующий период предыдущего года. В августе оборот организаций рыболовства и рыбоводства по сравнению с августом 2011 года увеличился на 1,8 процента, по сравнению с июлем 2012 года – на 6,7 процента.

<sup>1)</sup> Данные приводятся по совокупности организаций с основным видом экономической деятельности «Рыболовство и рыбоводство».

**Рыболовство.** Индекс производства по виду экономической деятельности «Рыболовство» характеризуется следующими данными:

	В % к	
	соответствующему периоду предыдущего года	предыдущему периоду
<b>2011 год</b>		
Январь	99,6	22,9
Февраль	90,5	89,2
Март	101,8	173,9
<b>I квартал</b>	<b>97,9</b>	<b>11,3</b>
Апрель	79,7	в 3,3 р.
Май	118,5	135,1
Июнь	в 2,1 р.	21,7
<b>II квартал</b>	<b>104,7</b>	<b>в 4,0 р.</b>
<b>I полугодие</b>	<b>101,5</b>	
Июль	в 2,1 р.	107,2
Август	в 2,0 р.	91,9
Сентябрь	75,6	в 4,5 р.
<b>III квартал</b>	<b>94,6</b>	<b>92,9</b>
<b>Январь-сентябрь</b>	<b>100,2</b>	
Октябрь	71,6	82,9
Ноябрь	77,9	149,0
Декабрь	82,2	64,3
<b>IV квартал</b>	<b>76,8</b>	<b>185,2</b>
<b>Год</b>	<b>84,5</b>	
<b>2012 год</b>		
Январь	15,7	4,4
Февраль	116,9	в 5,6 р.
Март	161,4	в 2,2 р.
<b>I квартал</b>	<b>100,8</b>	<b>20,7</b>
Апрель	96,2	165,7
Май	112,7	164,4
Июнь	70,9	18,4
<b>II квартал</b>	<b>99,3</b>	<b>в 3,0 р.</b>
<b>I полугодие</b>	<b>99,7</b>	
Июль	39,4	52,5
Август	в 5,7 р.	в 8,1 р.
<b>Январь-август</b>	<b>127,1</b>	

Улов рыбы характеризуется следующей таблицей:

	Произведено		Январь-август 2012 в % к январю-августу 2011	Август 2012 в % к	
	январь-август 2012	август 2012		июлю 2012	августу 2011
Рыба живая, свежая или охлажденная, тонн	1280,3	397,3	131,4	в 8,2 р.	в 5,7 р.

## СТРОИТЕЛЬСТВО

### Строительная деятельность

Объем работ, выполненных по виду экономической деятельности «Строительство», в январе-августе 2012 года составил 6405,6 млн. рублей или 97,5 процента к уровню соответствующего периода предыдущего года.

Динамика объема работ, выполненных по виду экономической деятельности «Строительство» представлена следующими данными:

	Млн. рублей	В % к	
		соответствующему периоду предыдущего года	предыдущему периоду
<b>2011 год</b>			
Январь	522,7	98,7	83,0
Февраль	477,6	100,8	86,2
Март	377,0	84,2	80,9
<b>I квартал</b>	<b>1377,3</b>	<b>94,9</b>	<b>64,9</b>
Апрель	420,3	69,8	111,5
Май	667,4	90,5	155,5
Июнь	845,6	87,7	125,4
<b>II квартал</b>	<b>1933,3</b>	<b>83,8</b>	<b>136,8</b>
<b>I полугодие</b>	<b>3310,6</b>	<b>88,2</b>	
Июль	989,2	101,6	116,2
Август	948,1	110,3	92,8
Сентябрь	585,1	64,6	60,5
<b>III квартал</b>	<b>2522,4</b>	<b>92,4</b>	<b>125,1</b>
<b>Январь-сентябрь</b>	<b>5833,0</b>	<b>89,9</b>	
Октябрь	648,3	75,1	108,8
Ноябрь	729,1	92,0	111,9
Декабрь	766,9	106,5	106,6
<b>IV квартал</b>	<b>2144,3</b>	<b>90,2</b>	<b>81,6</b>
<b>Январь-декабрь</b>	<b>7977,3</b>	<b>90,0</b>	

	Млн. рублей	В % к	
		соответствующему периоду предыдущего года	предыдущему периоду
<b>2012 год</b>			
Январь	505,3	84,4	66,6
Февраль	505,7	97,9	100,0
Март	459,5	109,6	90,6
<b>I квартал</b>	<b>1470,5</b>	<b>95,8</b>	<b>68,9</b>
Апрель	464,7	99,4	101,1
Май	701,2	96,7	151,2
Июнь	930,3	99,7	131,5
<b>II квартал</b>	<b>2096,2</b>	<b>99,9</b>	<b>141,9</b>
<b>I полугодие</b>	<b>3566,7</b>	<b>97,2</b>	
Июль	1382,0	98,6	147,5
Август	1456,9	96,7	104,7
<b>Январь-август</b>	<b>6405,6</b>	<b>97,5</b>	

**Ввод в действие (эксплуатацию) зданий.** Из числа введенных в действие в январе-августе 2012 года зданий 85,2 процента составляют здания жилого назначения:

	Количество зданий, единиц	Общий строи- тельный объем зданий, куб. метров	Общая пло- щадь зданий, кв. метров
<b>Введено в действие зданий</b>	<b>447</b>	<b>683856</b>	<b>211241</b>
в том числе:			
<b>жилого назначения</b>	<b>381</b>	<b>432302</b>	<b>168349</b>
из жилых зданий, построенные населением	358	171762	45888
<b>нежилого назначения <sup>1)</sup></b>	<b>66</b>	<b>251554</b>	<b>42892</b>
в том числе здания:			
промышленные	10	47918	6504
сельскохозяйственные	4	29826	4630
коммерческие	25	61201	9806
административные	5	54422	11067
учебные	1	3737	704
здравоохранения	1	7439	2000
другие	20	47011	8181

<sup>1)</sup> Здания нежилого назначения распределены исходя из целей их использования в соответствии с «Общероссийским классификатором основных фондов».

**Стройки.** В соответствии с федеральной адресной инвестиционной программой на 2012 год, с уточнениями на 1 августа 2012 года, предусмотрены бюджетные ассигнования на строительство и приобретение 23 объектов, и намечено ввести в действие 10 объектов.

В счет годового лимита в январе-августе 2012 года профинансировано из федерального бюджета 582,1 млн. рублей государственных инвестиций, из них на выполнение федеральной целевой программы «Развитие транспортной системы России (2010 – 2015 годы)» - 350 млн. рублей, «Развитие телерадиовещания в Российской Федерации на 2009-2015 годы» - 107,6 млн. рублей.

### **Жилищное строительство**

В январе-августе 2012 года в области построен 381 дом общей площадью 95,4 тыс. кв. метров, что на 8,3 процента больше уровня соответствующего периода 2011 года.

Индивидуальными застройщиками построено 40,3 тыс. кв. метров жилья (358 домов), что на 10580 квадратных метров больше соответствующего периода 2011 года.

Динамика ввода в действие жилых домов характеризуется следующими данными:

	Кв. метров общей площади		В % к соответствующему периоду предыдущего года	
	всего	в т.ч. индивидуальными застройщиками	всего	в т.ч. индивидуальными застройщиками
<b>2011 год</b>				
Январь	2446	2446	44,4	129,8
Февраль	3152	3152	31,1	56,8
Март	12800	4410	194,1	139,4
<b>I квартал</b>	<b>18398</b>	<b>10008</b>	<b>82,8</b>	<b>94,5</b>
Апрель	23127	4724	в 2,9 р.	89,6
Май	17840	5735	99,4	149,3
Июнь	3006	2454	78,9	84,4
<b>II квартал</b>	<b>43973</b>	<b>12913</b>	<b>148,3</b>	<b>107,4</b>
<b>I полугодие</b>	<b>62371</b>	<b>22921</b>	<b>120,2</b>	<b>101,3</b>
Июль	13378	3877	47,4	78,1
Август	12388	4274	в 2,7 р.	147,7
Сентябрь	7723	5892	134,7	102,8
<b>III квартал</b>	<b>33489</b>	<b>14043</b>	<b>86,8</b>	<b>103,4</b>
<b>Январь-сентябрь</b>	<b>95860</b>	<b>36964</b>	<b>106,0</b>	<b>102,1</b>
Октябрь	8163	4738	70,8	134,3
Ноябрь	18569	6565	79,1	117,0
Декабрь	55157	6330	в 2,3 р.	57,7
<b>IV квартал</b>	<b>81889</b>	<b>17633</b>	<b>138,2</b>	<b>87,6</b>
<b>Год</b>	<b>177749</b>	<b>54597</b>	<b>118,8</b>	<b>96,9</b>

	Кв. метров общей площади		В % к соответствующему периоду предыдущего года	
	всего	в т.ч. инди- видуальными застройщи- ками	всего	в т.ч. инди- видуальными застройщи- ками
<b>2012 год</b>				
Январь	2526	2526	103,3	103,3
Февраль	7125	5155	в 2,3 р.	163,5
Март	32688	6431	в 2,6 р.	145,8
<b>I квартал</b>	<b>42339</b>	<b>14112</b>	<b>в 2,3 р.</b>	<b>141,0</b>
Апрель	11489	5962	49,7	126,2
Май	5631	5631	31,6	98,2
Июнь	15873	5886	в 5,3 р.	в 2,4 р.
<b>II квартал</b>	<b>32993</b>	<b>17479</b>	<b>75,0</b>	<b>135,4</b>
<b>I полугодие</b>	<b>75332</b>	<b>31591</b>	<b>120,8</b>	<b>137,8</b>
Июль	4327	3449	32,3	89,0
Август	15769	5215	127,3	122,0
<b>Январь-август</b>	<b>95428</b>	<b>40255</b>	<b>108,3</b>	<b>129,6</b>

## **ТРАНСПОРТ**

**Грузовые перевозки.** Объем перевозок грузов грузовыми автомобилями крупных и средних организаций всех видов экономической деятельности с учетом оценки объемов работы, выполненной предпринимателями (физическими лицами), занимающимися грузовыми коммерческими перевозками, в январе-августе 2012 года составил 3446,1 тыс. тонн, грузооборот – 589,9 млн. тонно-километров. Основную долю в общем объеме перевозок грузов (84,1%) составили перевозки грузов для производственных целей собственным транспортом, коммерческие перевозки составили 547,2 тыс. тонн (15,9% от общего объема).

Объем перевозок грузов и грузооборот автомобильного транспорта **крупных и средних организаций всех видов экономической деятельности:**

	Январь- август 2012	Январь- август 2012 в % к январю- августу 2011	Август 2012	В % к	
				июлю 2012	августу 2011
Перевозки грузов – всего, тыс. тонн	3030,4	96,6	477,5	103,9	100,8
из них выполненные на коммерческой основе	131,5	93,0	23,7	121,4	157,4



	Январь-август 2012	Январь-август 2012 в % к январю-августу 2011	Август 2012	В % к	
				июлю 2012	августу 2011
Грузооборот - всего, млн. т-км	329,7	93,4	46,1	100,0	90,9
из него выполненный на коммерческой основе	93,0	96,3	13,1	109,7	89,5

Объем перевозок грузов крупными и средними организациями автомобильного транспорта в январе-августе 2012 года составил 81,9 тыс. тонн, грузооборот – 39,2 млн. тонно-километров. По сравнению с соответствующим периодом 2011 года объем перевозок уменьшился на 29,6 процента, грузооборот уменьшился на 1,9 процента.

**Пассажирские перевозки.** Перевозки пассажиров автобусами общего пользования характеризуются следующими данными:

(тысяч человек)

	Январь-август 2012	В % к соответствующему периоду 2011
<b>Всего</b>	<b>41303,6</b>	<b>95,7</b>
в том числе:		
автобусами крупных и средних организаций (без автобусов, привлеченных для работы на маршрутах общего пользования «службой заказчика»)	34208,3	96,3
автобусами субъектов малого предпринимательства, работающими на маршрутах общего пользования без «службы заказчика»	2326,5	105,4
в том числе:		
малых автопредприятий	1392,5	93,1
физических лиц	934,0	131,2
автобусами физических лиц (владельцев автобусов), привлеченными для работы на маршрутах общего пользования «службой заказчика»	4768,8	88,0

Пассажирооборот, выполненный автобусами общего пользования, характеризуется следующими данными:

(тысяч пассажиро-километров)

	Январь-август 2012	В % к соответствующему периоду 2011
<b>Всего</b>	<b>328738,2</b>	<b>99,0</b>
в том числе:		
автобусами крупных и средних организаций (без автобусов, привлеченных для работы на маршрутах общего пользования «службой заказчика»)	246171,8	98,7
автобусами субъектов малого предпринимательства, работающими на маршрутах общего пользования без «службы заказчика»	63490,2	105,8
в том числе:		
малых автопредприятий	17175,4	89,3
физических лиц	46314,8	113,6
автобусами физических лиц (владельцев автобусов), привлеченными для работы на маршрутах общего пользования «службой заказчика»	19076,2	84,5

Выполнение расписания движения маршрутными автобусами (включая маршрутные таксомоторы), принадлежащими крупным, средним организациям и субъектам малого предпринимательства (юридическим и физическим лицам) и привлеченными для работы службой заказчика в январе – августе 2012 года представлено следующими данными:

(тысяч рейсов)

	Всего	Из них по видам сообщения	
		внутригородское	пригородное
Предусмотрено по расписанию	1271,1	981,0	262,3
Фактически выполнено	1268,8	979,0	262,2
в том числе без нарушения расписания	1261,5	971,7	262,1
Удельный вес автобусных рейсов, выполненных без нарушения расписания в общем числе запланированных рейсов (в %)	99,2	99,1	99,9

Количество рейсов, выполненных маршрутными автобусами крупных и средних организаций (без «службы заказчика»), во всех видах сообщения составило 932 тыс. рейсов (73,5% от общего количества выполненных рейсов), из них на городских маршрутах – 689 тыс. рейсов (70,4%), на пригородных маршрутах – 225,4 тыс. рейсов (86%).

Маршрутными автобусами крупных и средних организаций (без «службы заказчика») во всех видах сообщения не выполнено 1237 рейсов или 0,1 процента

от предусмотренных расписанием, из них на городских маршрутах – 979 рейсов (0,1%), на пригородных автобусных маршрутах – 147 рейсов (0,1%). Удельный вес автобусных рейсов, выполненных без нарушения расписания, в общем числе запланированных рейсов во всех видах сообщения составил 99,1 процента, во внутригородском сообщении – 98,8 процента, в пригородном сообщении – 99,9 процента.

Число происшествий, погибших и раненых на транспорте в январе-августе 2012 года<sup>1)</sup>:

	Число происшествий, единиц		Число погибших, человек		Число раненых, человек	
	2012	справочно	2012	справочно	2012	справочно
		2011		2011		2011
Всего	1117	1087	170	157	1529	1442

По вине водителей, находящихся в нетрезвом состоянии, произошло 136 дорожно-транспортных происшествий (в январе-августе 2011 года – 137).

## РЫНКИ ТОВАРОВ И УСЛУГ

### РОЗНИЧНАЯ ТОРГОВЛЯ

**Оборот розничной торговли** в январе-августе 2012 года составил 49321,8 млн. рублей, что в товарной массе составляет 106,2 процента к соответствующему периоду предыдущего года.

Динамика оборота розничной торговли представлена следующей таблицей:

	Млн. рублей	В % к	
		соответствующему периоду предыдущего года	предыдущему периоду
<b>2011 год<sup>1)</sup></b>			
Январь	4926,2	108,7	84,3
Февраль	4876,3	110,1	98,4
Март	5223,3	106,4	106,1
<b>I квартал</b>	<b>15025,8</b>	<b>108,3</b>	<b>92,3</b>
Апрель	5390,8	108,2	102,7
Май	5782,2	111,3	107,2
Июнь	6023,3	115,7	104,0
<b>II квартал</b>	<b>17196,3</b>	<b>111,8</b>	<b>112,7</b>
<b>I полугодие</b>	<b>32222,1</b>	<b>110,2</b>	
Июль	6270,2	110,8	104,3
Август	6265,8	109,5	100,3

<sup>1)</sup> По данным УВД Псковской области.

	Млн. рублей	В % к	
		соответствующему периоду предыду- щего года	предыдущему периоду
Сентябрь	5871,2	109,5	94,0
<b>III квартал</b>	<b>18407,2</b>	<b>110,0</b>	<b>107,4</b>
<b>Январь-сентябрь</b>	<b>50629,3</b>	<b>110,2</b>	
Октябрь	5871,2	109,9	99,4
Ноябрь	5711,3	109,3	96,7
Декабрь	6749,9	111,8	117,6
<b>IV квартал</b>	<b>18332,4</b>	<b>110,4</b>	<b>98,8</b>
<b>Год</b>	<b>68961,7</b>	<b>110,3</b>	
<b>2012 год</b>			
Январь <sup>1)</sup>	5354,2	104,7	78,9
Февраль <sup>1)</sup>	5470,7	108,2	101,6
Март	5844,4	108,1	106,1
<b>I квартал</b>	<b>16669,3</b>	<b>107,4</b>	<b>89,5</b>
Апрель	5835,4	104,7	99,4
Май	6320,2	105,5	108,0
Июнь	6570,8	104,9	103,3
<b>II квартал</b>	<b>18726,4</b>	<b>105,1</b>	<b>110,7</b>
<b>I полугодие</b>	<b>35395,7</b>	<b>106,4</b>	
Июль	6869,0	104,4	103,9
Август	7057,1	106,8	102,5
<b>Январь-август</b>	<b>49321,8</b>	<b>106,2</b>	

<sup>1)</sup> Данные уточнены по итогам годовых обследований хозяйствующих субъектов.

В январе-августе 2012 года оборот розничной торговли на 88,8 процента формировался торгующими организациями и индивидуальными предпринимателями, осуществляющими деятельность в стационарной торговой сети (вне рынка), доля продажи товаров на розничных рынках и ярмарках составила 11,2 процента (в январе-августе 2011 года – 88,7% и 11,3% соответственно).

В январе-августе 2012 года оборот розничной торговли торгующих организаций и продажа товаров на розничных рынках и ярмарках характеризуются следующими данными:

	Январь- август, млн. рублей	Август в % к		Январь- август 2012 в % к январю- августу 2011
		июлю 2012	августу 2011	
<b>Всего</b>	<b>49321,8</b>	<b>102,5</b>	<b>106,8</b>	<b>106,2</b>
в том числе:				

	Январь-август, млн. рублей	Август в % к		Январь-август 2012 в % к январю-августу 2011
		июлю 2012	августу 2011	
оборот розничной торговли торгующих организаций и индивидуальных предпринимателей вне рынка	43806,9	102,6	107,1	106,4
продажа товаров на розничных рынках и ярмарках	5514,9	102,0	103,7	104,6

В январе-августе 2012 года в структуре оборота розничной торговли удельный вес **пищевых продуктов, включая напитки, и табачных изделий** составил 51,9 процента, **непродовольственных товаров** – 48,1 процентов (в январе-августе 2011 года – 53,3% и 46,7%).

Динамика оборота розничной торговли пищевыми продуктами, включая напитки, и табачными изделиями и непродовольственными товарами приводится в следующей таблице:

	Пищевые продукты, включая напитки, и табачные изделия			Непродовольственные товары		
	млн. рублей	в % к		млн. рублей	в % к	
		соответствующему периоду предыдущего года	предыдущему периоду		соответствующему периоду предыдущего года	предыдущему периоду
<b>2011 год<sup>1)</sup></b>						
Январь	2635,5	108,0	88,3	2290,7	109,4	80,0
Февраль	2633,2	108,8	98,9	2243,1	111,8	97,7
Март	2768,4	104,6	103,7	2454,9	108,3	108,9
<b>I квартал</b>	<b>8037,1</b>	<b>107,1</b>	<b>88,7</b>	<b>6988,7</b>	<b>109,8</b>	<b>100,1</b>
Апрель	2857,1	105,9	102,8	2533,7	111,0	102,5
Май	3070,3	105,3	107,9	2711,9	118,6	106,4
Июнь	3210,4	107,9	104,9	2812,9	125,9	103,0
<b>II квартал</b>	<b>9137,8</b>	<b>106,7</b>	<b>112,4</b>	<b>8058,5</b>	<b>118,0</b>	<b>113,3</b>
<b>I полугодие</b>	<b>17174,9</b>	<b>106,7</b>		<b>15047,2</b>	<b>114,2</b>	
Июль	3373,4	104,3	106,0	2896,8	119,5	102,6
Август	3320,9	103,7	99,8	2944,9	117,4	101,1
Сентябрь	3029,6	103,4	92,2	2841,7	117,5	96,1
<b>III квартал</b>	<b>9723,9</b>	<b>104,4</b>	<b>109,2</b>	<b>8683,4</b>	<b>117,7</b>	<b>105,9</b>

	Пищевые продукты, включая напитки, и табачные изделия			Непродовольственные товары		
	млн. рублей	в % к		млн. рублей	в % к	
		соответствующему периоду предыдущего года	предыдущему периоду		соответствующему периоду предыдущего года	предыдущему периоду
<b>Январь-сентябрь</b>	<b>26898,8</b>	<b>105,6</b>		<b>23730,6</b>	<b>115,6</b>	
Октябрь	3088,3	109,6	101,4	2782,9	111,0	97,4
Ноябрь	2998,4	111,0	96,8	2712,9	108,1	96,6
Декабрь	3570,7	119,3	118,3	3179,2	104,8	116,9
<b>IV квартал</b>	<b>9657,4</b>	<b>113,9</b>	<b>99,6</b>	<b>8675,0</b>	<b>107,4</b>	<b>98,2</b>
<b>Год</b>	<b>36556,1</b>	<b>107,7</b>		<b>32405,6</b>	<b>113,4</b>	
<b>2012 год</b>						
Январь <sup>1)</sup>	2819,9	106,8	78,7	2534,3	103,3	79,1
Февраль <sup>1)</sup>	2869,1	109,1	101,1	2601,6	108,3	102,1
Март	3049,3	110,5	105,4	2795,1	106,3	106,9
<b>I квартал</b>	<b>8738,3</b>	<b>108,6</b>	<b>89,0</b>	<b>7931,0</b>	<b>106,0</b>	<b>89,8</b>
Апрель	3039,1	106,8	99,3	2796,3	103,3	99,6
Май	3282,1	106,7	107,8	3038,1	105,0	108,2
Июнь	3390,6	104,1	102,4	3180,2	106,4	104,4
<b>II квартал</b>	<b>9711,8</b>	<b>106,1</b>	<b>109,4</b>	<b>9014,6</b>	<b>104,7</b>	<b>112,1</b>
<b>I полугодие</b>	<b>18450,1</b>	<b>107,2</b>		<b>16945,6</b>	<b>105,4</b>	
Июль	3525,2	101,1	102,9	3343,8	108,8	104,8
Август	3609,2	103,7	102,4	3447,9	110,5	102,7
<b>Январь-август</b>	<b>25584,5</b>	<b>105,9</b>		<b>23737,3</b>	<b>106,5</b>	

<sup>1)</sup> Данные уточнены по итогам годовых обследований хозяйствующих субъектов.

Объем и структуру продажи алкогольных напитков и пива населению характеризуют следующие данные:

	Январь-август 2012		
	тыс. дкл	в % к	
		соответствующему периоду предыдущего года	итогу, в абсолютном алкоголе
Алкогольные напитки и пиво			
в абсолютном алкоголе:	387,8	87,6	100,0
в натуральном выражении:			

	Январь-август 2012		
	тыс. дкл	в % к	
		соответст- вующему периоду предыдущего года	итогу, в абсолютном алкоголе
водка и ликероводочные изделия	561,8	95,4	59,4
виноградные и плодовые вина	441,4	76,6	15,9
коньяки	36,5	98,1	4,0
шампанские и игристые вина	70,3	82,4	2,0
напитки слабоалкогольные	125,7	86,9	1,7
пиво	1689,9	77,9	17,0

Изменение товарных запасов в организациях розничной торговли характеризуется следующими данными:

(на конец месяца)

	Товарные запасы, млн. рублей	Уровень запасов, дней торговли
<b>2011 год</b>		
Январь	2510,1	22
Февраль	2940,0	26
Март	2835,8	27
Апрель	2864,4	27
Май	2947,7	28
Июнь	2871,8	26
Июль	2873,1	25
Август	2862,0	26
Сентябрь	3039,0	29
Октябрь	3060,1	29
Ноябрь	3238,5	30
Декабрь	3420,5	28
<b>2012 год</b>		
Январь	3067,6	28
Февраль	3445,3	30
Март	3182,7	27
Апрель	3179,7	27
Май	3165,3	26
Июнь	3259,2	25
Июль	3188,7	24
Август	3332,7	25

По результатам выборочного **обследования конъюнктуры и деловой активности в розничной торговле**, проведенного Территориальным органом Федеральной службы государственной статистики по Псковской области в III квартале 2012 года, удельный вес опрошенных руководителей организаций, считающих, что экономическая ситуация в отчетном квартале по сравнению со II кварталом 2012 года улучшилась, был больше, чем удельный вес предпринимателей, придерживающихся противоположной точки зрения, и был выше аналогичного показателя в III квартале 2011 года.

Тенденции изменения экономической ситуации в розничной торговле представлены в следующей таблице:

(в % от числа опрошенных руководителей организаций)

По отношению к предыдущему кварталу	2011		2012		
	III квартал	IV квартал	I квартал	II квартал	III квартал
Улучшение	28,6	23,8	22,7	22,7	36,4
Без изменений	52,4	66,7	54,5	59,1	54,5
Ухудшение	19,0	9,5	22,7	18,2	9,1
Баланс <sup>1)</sup>	9,6	14,3	-	4,5	27,3

<sup>1)</sup> Разность оценок «улучшение» и «ухудшение», в процентных пунктах.

**Индекс предпринимательской уверенности<sup>2)</sup>**, характеризующий деловой климат в розничной торговле, в III квартале 2012 года, как и во II квартале 2012 года, имел положительное значение и составил (13,7%).

Более 60 процентов опрошенных предпринимателей считают, что в IV квартале 2012 года экономическая ситуация в розничной торговле не изменится, а 22,7 процента полагают, что она будет улучшаться.

В ближайшие три месяца половина опрошенных руководителей торговых организаций планируют увеличить объем продаж в натуральном выражении, 45,5 процента – оборот розничной торговли, 27,3 процента – прибыль, 22,7 процента – заказы на поставку и ассортимент товаров. Одновременно 36,3 процента предпринимателей ожидают увеличения цен реализации. В III квартале 2012 года уровень торговой наценки составил 28,2 процента (в III квартале 2011 года – 23,5%).

Прогнозные оценки изменения показателей деятельности организаций розничной торговли на IV квартал 2012 года представлены в следующей таблице:

	В % от числа обследованных предпринимателей			
	увеличение	без изменений	уменьшение	баланс <sup>3)</sup>
Средняя численность работников	18,2	77,3	4,5	13,7
Оборот розничной торговли	45,5	40,9	13,6	31,9

<sup>2)</sup> Индекс предпринимательской уверенности рассчитывается как среднее арифметическое "балансов" оценок изменения экономического положения в текущем квартале и ожидаемых изменений в следующем квартале, а также фактического уровня складских запасов (последний - с обратным знаком), в процентах.



	В % от числа обследованных предпринимателей			
	увеличе- ние	без изме- нений	умень- шение	баланс <sup>3)</sup>
Объем продаж в натуральном выражении	50,0	40,9	4,5	45,5
Заказы на поставку товаров	22,7	68,2	4,5	18,2
Ассортимент товаров	22,7	77,3	-	22,7
Объем складских запасов	9,1	81,8	9,1	-
Цены реализации	36,3	50,0	13,6	22,7
Уровень торговой наценки	4,5	90,9	4,5	-
Обеспеченность собственными финансовыми ресурсами	9,1	81,8	9,1	-
Прибыль	27,3	50,0	22,7	4,6
Инвестиции на расширение деятельности, ремонт и модернизацию	4,5	90,9	4,5	-

<sup>3)</sup> Разность оценок «увеличение» и «уменьшение», в процентных пунктах.

### **РЕСТОРАНЫ, КАФЕ И БАРЫ**

Оборот общественного питания<sup>1)</sup> в январе-августе 2012 года составил 2135,1 млн. рублей, или 113,8 процента (в сопоставимых ценах) к соответствующему периоду предыдущего года.

Динамика оборота общественного питания представлена следующей таблицей:

	Млн. рублей	В % к	
		соответствующему периоду предыдущего года	предыдущему периоду
<b>2011 год<sup>2)</sup></b>			
Январь	201,4	103,8	87,6
Февраль	196,9	101,9	96,3
Март	211,6	104,8	106,1
<b>I квартал</b>	<b>609,9</b>	<b>103,5</b>	<b>91,2</b>
Апрель	218,5	107,5	102,9
Май	222,7	105,5	101,4
Июнь	235,7	106,7	105,4
<b>II квартал</b>	<b>676,9</b>	<b>106,6</b>	<b>108,6</b>
<b>I полугодие</b>	<b>1286,8</b>	<b>103,5</b>	

<sup>1)</sup> Оборот ресторанов, баров, кафе, столовых при предприятиях и учреждениях, а также организаций, осуществляющих поставку продукции общественного питания.

	Млн. рублей	В % к	
		соответствующему периоду предыдущего года	предыдущему периоду
Июль	240,3	105,8	101,7
Август	241,8	105,7	100,1
Сентябрь	238,5	100,2	97,3
<b>III квартал</b>	<b>720,6</b>	<b>103,8</b>	<b>104,9</b>
<b>Январь–сентябрь</b>	<b>2007,4</b>	<b>102,7</b>	
Октябрь	247,4	106,5	103,8
Ноябрь	225,6	99,7	90,1
Декабрь	254,9	102,4	112,1
<b>IV квартал</b>	<b>727,9</b>	<b>102,9</b>	<b>99,0</b>
<b>Год</b>	<b>2735,3</b>	<b>104,1</b>	
<b>2012 год</b>			
Январь <sup>2)</sup>	212,6	98,3	84,1
Февраль <sup>2)</sup>	220,3	106,5	104,3
Март	227,6	102,7	102,3
<b>I квартал</b>	<b>660,5</b>	<b>102,4</b>	<b>90,8</b>
Апрель	237,4	101,0	101,3
Май	308,4	129,3	129,8
Июнь	303,8	120,3	98,1
<b>II квартал</b>	<b>849,6</b>	<b>117,0</b>	<b>124,1</b>
<b>I полугодие</b>	<b>1510,1</b>	<b>110,2</b>	
Июль	310,7	123,4	104,3
Август	314,3	124,2	100,8
<b>Январь-август</b>	<b>2135,1</b>	<b>113,8</b>	

<sup>2)</sup> Данные уточнены по итогам годовых обследований хозяйствующих субъектов.

### **РЫНОК ПЛАТНЫХ УСЛУГ НАСЕЛЕНИЮ**

В январе-августе 2012 года на территории Псковской области населению было оказано платных услуг на 12009,1 млн. рублей, физический объем услуг увеличился по сравнению с январем-августом 2011 года на 1,9 процента.

Динамика объема платных услуг населению приведена ниже:

	Млн. рублей	В % к	
		соответствующему периоду предыдущего года	предыдущему периоду
<b>2011 год</b>			
Январь	1365,0	104,8	97,0
Февраль	1332,4	103,3	97,2

	Млн. рублей	В % к	
		соответствующему периоду предыдущего года	предыдущему периоду
Март	1319,9	103,3	98,9
<b>I квартал</b>	<b>4017,3</b>	<b>103,8</b>	
Апрель	1383,4	103,2	103,2
Май	1377,9	102,4	98,6
Июнь	1458,8	100,0	105,2
<b>I полугодие</b>	<b>8237,4</b>	<b>102,9</b>	
Июль	1536,4	103,9	103,3
Август	1559,9	105,5	101,3
Сентябрь	1557,3	106,0	102,7
<b>Январь-сентябрь</b>	<b>12891,0</b>	<b>104,6</b>	
Октябрь	1571,1	106,2	99,7
Ноябрь	1561,0	105,3	100,5
Декабрь	1472,9	101,2	93,9
<b>Год</b>	<b>17496,0</b>	<b>105,4</b>	
<b>2012 год</b>			
Январь	1365,0	104,8	97,0
Февраль	1332,4	103,3	97,2
Март	1319,9	103,3	98,9
<b>I квартал</b>	<b>4017,3</b>	<b>103,8</b>	
Апрель	1383,4	103,2	103,2
Май	1377,9	102,4	98,6
Июнь	1561,2	104,4	104,6
<b>I полугодие</b>	<b>8689,2</b>	<b>102,3</b>	
Июль <sup>1)</sup>	1633,2	106,7	104,9
Август	1686,7	101,7	102,1
<b>Январь-август</b>	<b>12009,1</b>	<b>101,9</b>	

<sup>1)</sup> Данные изменены за счет уточнения респондентами предварительных данных за предыдущий месяц в отчете за следующий месяц.

Структура объема платных услуг населению по видам приведена ниже:

	Январь-август 2012			Август 2012 в % к	
	млн. рублей	в % к		июлю 2012	августу 2011
		январю- августу 2011	итогу		
<b>Платные услуги</b>	<b>12009,1</b>	<b>101,9</b>	<b>100,0</b>	<b>102,1</b>	<b>101,7</b>
в том числе:					

	Январь-август 2012			Август 2012 в % к	
	млн. рублей	в % к		июлю 2012	августу 2011
		январю- августу 2011	итогу		
бытовые	1460,4	101,5	12,2	103,1	100,5
транспортные	2433,3	101,1	20,3	104,3	100,2
связи	1958,6	107,4	16,3	102,7	99,5
жилищные	669,2	102,4	5,6	99,3	100,8
коммунальные	3020,0	99,7	25,1	99,9	101,0
учреждений культуры	335,6	103,2	2,8	104,9	100,2
туристские	104,9	107,7	0,9	106,5	117,3
услуги гостиниц и аналогичных средств размещения	268,5	101,8	2,2	100,9	100,4
физкультуры и спорта	61,8	104,1	0,5	106,3	100,1
медицинские	597,4	102,1	5,0	100,1	109,3
санаторно- оздоровительные	170,6	108,3	1,4	105,8	110,2
ветеринарные	28,2	103,9	0,2	99,6	100,6
правового характера	72,6	105,3	0,6	100,3	103,4
образования	644,5	101,7	5,4	100,6	100,2
социальные услуги, предоставляемые гражд- данам пожилого возрас- та и инвалидам	83,4	-	0,7	-	-
прочие	100,1	... <sup>1)</sup>	0,8	... <sup>1)</sup>	... <sup>1)</sup>

<sup>1)</sup> Не рассчитывается индекс цен.

В январе-августе 2012 года по сравнению с январем-августом 2011 года наибольшее увеличение наблюдается по объему санаторно-оздоровительных и туристских услуг (на 8,3% и 7,7% соответственно). В общем объеме платных услуг наибольший удельный вес занимают коммунальные услуги (25,1%), на бытовые услуги приходится 12,2 процента.

Структура объема бытовых услуг населению по видам приведена ниже:

	Январь-август 2012			Август 2012 в % к	
	млн. рублей	в % к		июлю 2012	августу 2011
		январю- августу 2011	итогу		
<b>Бытовые услуги</b>	<b>1460,4</b>	<b>101,5</b>	<b>100,0</b>	<b>103,1</b>	<b>100,5</b>
в том числе:					

	Январь-август 2012		Август 2012 в % к		
	млн. рублей	в % к		июлю 2012	августу 2011
		январю- августу 2011	итогу		
ремонт, окраска и пошив обуви	66,9	96,0	4,6	99,9	97,4
ремонт и пошив швейных, меховых и кожаных изделий, головных уборов и изделий текстильной галантереи, ремонт, пошив и вязание трикотажных изделий	89,4	95,6	6,1	99,1	93,3
ремонт и техническое обслуживание бытовой радиоэлектронной аппаратуры, бытовых машин и приборов, ремонт и изготовление металлоизделий	63,1	99,1	4,3	99,7	96,3
ремонт и изготовление мебели	25,3	... <sup>1)</sup>	1,7	... <sup>1)</sup>	... <sup>1)</sup>
химическая чистка и крашение	6,5	100,5	0,4	100,3	100,1
услуги прачечных	4,0	100,7	0,3	100,5	99,9
ремонт и строительство жилья и других построек	95,9	103,3	6,6	114,8	100,2
техническое обслуживание и ремонт транспортных средств, машин и оборудования	508,5	102,4	34,8	103,8	100,6
услуги фотоателье, фото- и кинолабораторий	25,6	101,2	1,8	103,4	102,0
услуги бань и душевых	78,7	101,3	5,4	99,5	100,7
услуги парикмахерских	231,9	103,7	15,9	104,1	102,5
услуги организаций по прокату	5,2	... <sup>1)</sup>	0,4	... <sup>1)</sup>	... <sup>1)</sup>
ритуальные услуги	249,0	102,2	17,0	100,1	102,4
прочие	10,4	... <sup>1)</sup>	0,7	... <sup>1)</sup>	... <sup>1)</sup>

<sup>1)</sup> Не рассчитывается индекс цен.

## **ОПТОВАЯ ТОРГОВЛЯ**

В январе-августе 2012 года оборот оптовой торговли составил 39632,8 млн. рублей, или 112 процентов к соответствующему периоду предыдущего года.

Оборот оптовой торговли характеризуется следующими данными:

	Оборот оптовой торговли			В том числе оборот оптовой торговли организаций оптовой торговли		
	млн. рублей	в % к		млн. рублей	в % к	
		соответствующему периоду предыдущего года	предыдущему периоду		соответствующему периоду предыдущего года	предыдущему периоду
<b>2011 год<sup>1)</sup></b>						
Январь	3040,2	109,1	55,7	2436,7	104,5	61,8
Февраль	3466,3	103,2	111,1	2813,2	100,7	112,5
Март	4147,3	103,1	118,2	3365,9	104,6	118,2
<b>I квартал</b>	<b>10653,8</b>	<b>104,8</b>		<b>8615,8</b>	<b>103,3</b>	
Апрель	4578,5	99,0	109,2	3683,7	102,4	108,2
Май	5012,6	111,4	109,9	3860,5	113,3	105,2
Июнь	5006,0	97,7	99,8	3862,6	96,6	99,9
<b>I полугодие</b>	<b>25250,9</b>	<b>103,4</b>		<b>20022,6</b>	<b>103,5</b>	
Июль	5041,9	107,6	101,9	3815,8	104,6	99,9
Август	5294,5	103,9	105,5	4140,7	101,3	109,0
Сентябрь	5084,1	100,7	97,1	3782,8	91,9	92,4
<b>Январь-сентябрь</b>	<b>40671,4</b>	<b>103,6</b>		<b>31761,9</b>	<b>101,8</b>	
Октябрь	4864,6	100,5	96,4	3573,8	94,1	95,2
Ноябрь	4843,3	104,5	100,6	3487,1	96,0	98,6
Декабрь	5557,9	102,8	115,8	3991,5	102,3	115,5
<b>Год</b>	<b>55937,3</b>	<b>103,3</b>		<b>42814,4</b>	<b>100,7</b>	
<b>2012 год</b>						
Январь	3448,7	122,0	60,6	2534,4	113,3	62,6
Февраль	3764,3	107,0	106,4	2873,7	101,2	105,0
Март	5206,0	125,6	138,7	4214,7	134,2	157,6
<b>I квартал</b>	<b>12419,0</b>	<b>115,6</b>		<b>9622,8</b>	<b>114,2</b>	
Апрель	4903,8	108,2	95,0	3698,9	101,5	88,5
Май	4976,5	101,1	102,7	4011,5	105,8	109,8
Июнь	6607,5	134,2	132,4	5538,9	145,8	137,7
<b>I полугодие</b>	<b>28906,8</b>	<b>115,1</b>		<b>22872,1</b>	<b>114,8</b>	
Июль <sup>2)</sup>	5341,4	107,7	81,8	4276,9	114,0	78,2
Август	5384,6	101,4	100,0	4361,0	105,0	101,2
<b>Январь-август</b>	<b>39632,8</b>	<b>112,0</b>		<b>31510,1</b>	<b>113,2</b>	

<sup>1)</sup> Данные уточнены по итогам годовых обследований хозяйствующих субъектов.

<sup>2)</sup> Данные изменены за счет уточнения респондентами предварительных данных за июль в отчете за август 2012 года.

В январе-августе 2012 года оборот оптовой торговли на 79,5 процента формировался организациями оптовой торговли, оборот которых составил 31510,1 млн. рублей, или 113,2 процента к соответствующему периоду 2011 года.

Продажа отдельных видов продукции (товаров) организациями оптовой торговли (без субъектов малого предпринимательства и организаций со средней численностью работников до 15 человек, не являющихся субъектами малого предпринимательства) в январе-августе 2012 года характеризуется следующими данными:

	Январь-август 2012	Январь-август 2012 в % к январю-августу 2011	Август 2012 в % к	
			июлю 2012	августу 2011
Услуги по оптовой торговле мясом, включая мясо птицы и дичи, тонн	3649,0	117,4	101,7	98,9
Изделия колбасные, тонн	2090,3	118,4	97,7	120,4
Рыба и продукты рыбные переработанные (без рыбных консервов), тонн	2357,0	111,0	106,3	90,4
Услуги по оптовой торговле одеждой, кроме нательного белья, тыс. рублей	26248,1	77,3	141,7	68,2

### ***Продажа алкогольной продукции***

По состоянию на 1 сентября 2012 года 8 организаций области (без микропредприятий) имели лицензию на закупку, хранение и поставки алкогольной и спиртосодержащей пищевой продукции, из них 7 организаций, основным видом деятельности которых является оптовая торговля.

Продажа алкогольной продукции и пива организациями оптовой торговли (без микропредприятий)<sup>1)</sup>:

	Январь-август 2012		Август 2012 в % к	
	тыс. дкл	в % к январю-августу 2011	июлю 2012	августу 2011
Водка и ликероводочные изделия	268,9	90,6	126,9	77,1
Вина виноградные	261,5	98,4	95,2	90,6
Вина плодовые	4,6	19,1	159,8	22,2
Вина шампанские и игристые	26,1	75,9	108,6	76,5
Коньяки	13,1	91,3	109,0	90,7
Пиво	552,0	в 26,3 р.	126,0	в 13,7 р.

<sup>1)</sup>По организациям, имеющим лицензию на закупку, хранение и поставки алкогольной и спиртосодержащей пищевой продукции.

Запасы угля и топочного мазута в организациях области по состоянию на 1 сентября 2012 года характеризуются следующими данными:

	Уголь			Топочный мазут		
	тонн	в % к		тонн	в % к	
		1 августа 2012	1 сентября 2011		1 августа 2012	1 сентября 2011
Общие запасы топлива	44081	108,6	133,7	13222	106,8	77,0
в том числе:						
в оптовых организациях	109	75,7	18,7	-	-	-
у потребителей	43972	108,7	135,8	13222	106,8	77,0
в том числе по потребителям с основным видом деятельности:						
обрабатывающие производства	4442	125,6	131,0	-	-	x
производство и распределение электроэнергии, газа и воды	9390	127,4	96,3	9548	102,3	67,9
транспорт и связь	1487	97,6	107,8	462	137,5	86,8
строительство	15428	99,1	в 10,2р.	2086	126,7	в 12,6р.
прочие потребители	13225	106,2	81,0	1126	105,4	113,1
из строки «у потребителей – всего» жилищно-коммунальное хозяйство	1301	в 2,1р.	118,6	1829	100,0	92,4

В объеме запасов угля и топочного мазута, сосредоточенных у потребителей на 1 сентября 2012 года, доля жилищно-коммунального хозяйства составила соответственно 3 и 13,8 процента.

## **ИНВЕСТИЦИИ**

### ***ИНВЕСТИЦИИ В ОСНОВНОЙ КАПИТАЛ***

В январе-августе 2012 года крупными организациями использовано 7502,9 млн. рублей инвестиций в основной капитал, или 182,6 процента к уровню соответствующего периода 2011 года.



## ЦЕНЫ

Индексы цен и тарифов:

(на конец периода, в процентах)

	К предыдущему месяцу			Август 2012 к декабрю 2011	<i>Справочно</i> август 2011 к декабрю 2010
	июнь 2012	июль 2012	август 2012		
Индекс потребительских цен	100,6	101,4	100,5	104,7	104,5
Индекс цен производителей промышленных товаров	99,8	101,0	100,2	101,7	104,4
Индекс цен производителей сельскохозяйственной продукции	97,0	101,0	100,9	95,5	100,5
Сводный индекс цен строительной продукции	100,8	100,5	100,3	102,1	106,3
Индекс тарифов на грузовые перевозки	100,0	101,7	100,0	103,2	104,1
Индекс тарифов на услуги связи для юридических лиц	100,0	100,6	100,0	102,9	102,5

### Индексы цен и тарифов в августе 2011 и 2012 годов

(на конец периода, в % к декабрю предыдущего года)

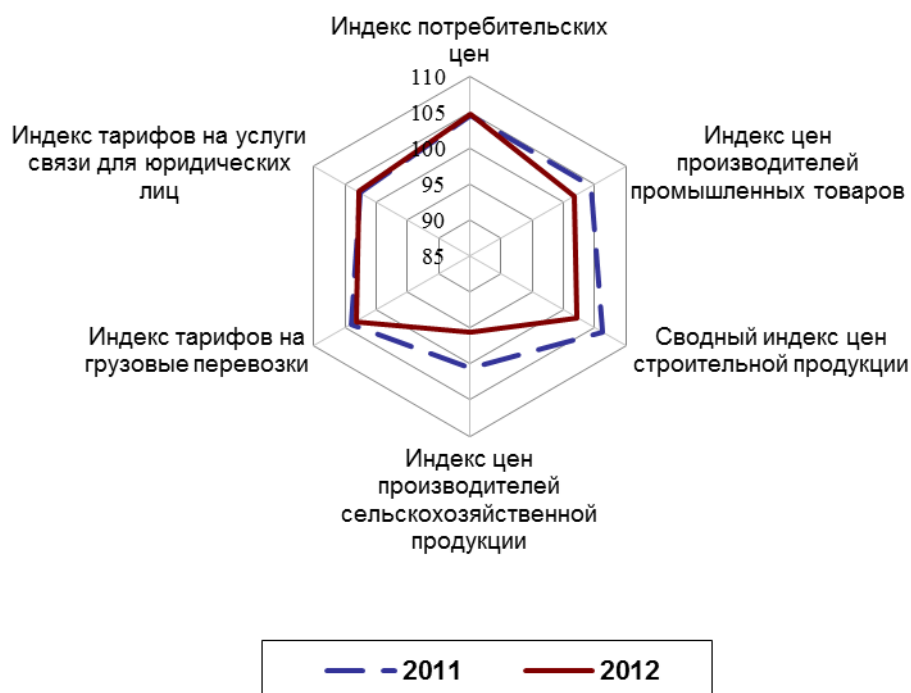

**ПОТРЕБИТЕЛЬСКИЕ ЦЕНЫ**

Индексы потребительских цен и тарифов на товары и услуги:

(на конец периода, в процентах)

	Всего		В том числе на					
	к предыдущему периоду	к декабрю предыдущего года	продовольственные товары		непродовольственные товары		услуги	
			к предыдущему периоду	к декабрю предыдущего года	к предыдущему периоду	к декабрю предыдущего года	к предыдущему периоду	к декабрю предыдущего года
<b>2011 год</b>								
Январь	102,3	102,3	102,1	102,1	101,0	101,0	105,3	105,3
Февраль	100,6	102,9	101,0	103,1	100,3	101,3	100,5	105,8
Март	100,8	103,7	101,4	104,6	100,5	101,8	100,3	106,1
<b>I квартал</b>	<b>103,7</b>	<b>103,7</b>	<b>104,6</b>	<b>104,6</b>	<b>101,8</b>	<b>101,8</b>	<b>106,1</b>	<b>106,1</b>
Апрель	100,5	104,3	100,3	104,9	100,7	102,5	100,6	106,8
Май	100,3	104,5	99,6	104,5	100,6	103,1	100,7	107,5
Июнь	100,3	104,8	99,6	104,0	100,8	103,9	100,5	108,1
<b>II квартал</b>	<b>101,1</b>	<b>104,8</b>	<b>99,5</b>	<b>104,0</b>	<b>102,1</b>	<b>103,9</b>	<b>101,9</b>	<b>108,1</b>
Июль	99,9	104,7	99,1	103,1	100,4	104,4	100,3	108,5
Август	99,7	104,5	98,6	101,7	100,6	105,0	100,1	108,6
Сентябрь	99,7	104,1	98,9	100,5	100,4	105,4	99,5	108,0
<b>III квартал</b>	<b>99,3</b>	<b>104,1</b>	<b>96,6</b>	<b>100,5</b>	<b>101,5</b>	<b>105,4</b>	<b>99,9</b>	<b>108,0</b>
Октябрь	100,6	104,7	100,6	101,1	100,6	106,0	100,7	108,7
Ноябрь	100,4	105,2	100,2	101,3	100,9	107,0	99,8	108,6
Декабрь	100,5	105,6	100,7	102,0	100,3	107,3	100,3	108,9
<b>IV квартал</b>	<b>101,5</b>	<b>105,6</b>	<b>101,5</b>	<b>102,0</b>	<b>101,8</b>	<b>107,3</b>	<b>100,8</b>	<b>108,9</b>
<b>2012 год</b>								
Январь	100,4	100,4	100,3	100,3	100,8	100,8	99,9	99,9
Февраль	100,5	100,9	100,6	100,9	100,5	101,3	100,3	100,2
Март	100,6	101,5	100,9	101,8	100,5	101,8	100,3	100,5
<b>I квартал</b>	<b>101,5</b>	<b>101,5</b>	<b>101,8</b>	<b>101,8</b>	<b>101,8</b>	<b>101,8</b>	<b>100,5</b>	<b>100,5</b>
Апрель	100,4	102,0	100,4	102,2	100,5	102,3	100,3	100,8
Май	100,3	102,3	100,1	102,3	100,5	102,8	100,3	101,1
Июнь	100,6	102,8	100,9	103,2	100,3	103,1	100,4	101,5
<b>II квартал</b>	<b>101,3</b>	<b>102,8</b>	<b>101,4</b>	<b>103,2</b>	<b>101,3</b>	<b>103,1</b>	<b>101,0</b>	<b>101,5</b>
Июль	101,4	104,3	100,9	104,1	100,4	103,5	104,3	105,9
Август	100,5	104,7	99,97	104,1	100,5	104,0	101,3	107,3

**Базовый индекс потребительских цен (БИПЦ)**, исключая изменения цен на отдельные товары, подверженные влиянию отдельных факторов, которые носят административный, а также сезонный характер, в августе 2012 года составил 100,8 процента.

**Стоимость фиксированного набора потребительских товаров и услуг** для межрегиональных сопоставлений покупательной способности населения в августе 2012 года составила 8998,68 рубля и увеличилась по сравнению с предыдущим месяцем на 0,4 процента, с декабрем предыдущего года – на 6,2 процента.

Индексы цен на отдельные группы и виды продовольственных товаров:

(на конец периода, в процентах)

	К предыдущему месяцу		Август 2012 к декабрю 2011	Справочно август 2011 к декабрю 2010
	июль 2012	август 2012		
Продовольственные товары (без алкогольных напитков)	100,6	99,8	103,6	101,5
Мясо и птица	101,4	102,5	106,3	103,0
Рыба и морепродукты пище- вые	99,9	100,7	102,1	110,4
Масло сливочное	99,7	100,6	98,6	105,1
Масло подсолнечное	97,7	102,0	102,0	105,1
Молоко и молочная продукция	100,6	98,8	99,9	100,7
Яйца куриные	99,9	98,6	81,1	85,2
Сахар	102,3	104,7	119,6	93,2
Соль поваренная пищевая	101,1	101,2	118,4	101,8
Кондитерские изделия	100,5	99,6	101,2	105,7
Мука	102,0	103,7	104,6	100,8
Хлеб и хлебобулочные изде- лия	101,3	99,6	101,8	107,2
Крупа и бобовые	99,2	101,4	92,1	115,6
Макаронные изделия	101,3	101,0	101,0	105,3
Флодоовощная продукция, включая картофель	101,1	92,4	114,4	80,7
Алкогольные напитки	102,6	100,7	106,5	104,7

Наибольшее повышение цен отмечено на чеснок – на 13,6 процента, кур (кроме куриных окорочков) – на 5,9, сахар-песок – на 4,7, икру лососевых рыб, отечественную – на 4,6, филе сельди соленое – на 4,3, окорочка куриные – на 3,9, майонез – на 3,7, кексы, рулеты – на 3,2, консервы фруктово-ягодные для детского питания – на 3,1, пельмени, манты, равиоли – на 3 процента.

Наиболее всего снизились цены на картофель – на 19,2 процента, бананы – на 17, капусту белокочанную свежую – на 16,1, виноград – на 15,1, лук репчатый

– на 10,4, свеклу столовую – на 4,5, зефир, пастилу, молоко питьевое цельное пастеризованное 2,5-3,2% жирности – на 2,8, лимоны – на 2,5, печенье – на 2,3, карамель, сухие супы в пакетах – на 2,2 процента.

Цены в общественном питании стали выше на 0,4 процента.

**Стоимость минимального набора продуктов питания** в августе 2012 года по области составила 2711,82 рубля в расчете на месяц и уменьшилась по сравнению с предыдущим месяцем на 2,3 процента, с декабрем предыдущего года - увеличилась на 6,4 процента.

**Структура стоимости минимального набора  
продуктов питания  
в августе 2011 и 2012 годов**  
(в %, в расчете на одного человека в месяц)

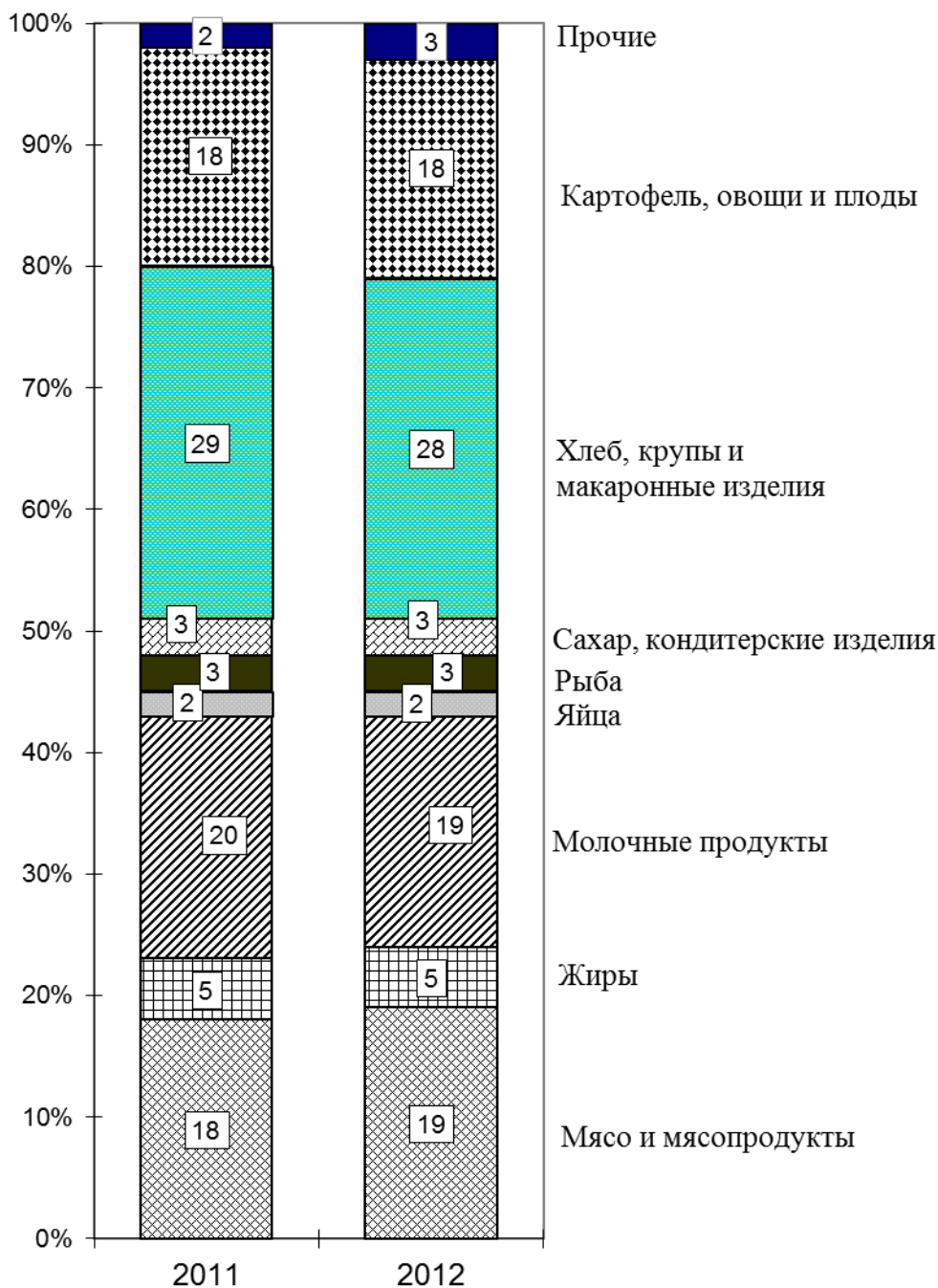

## Индексы цен на отдельные группы непродовольственных товаров:

(на конец периода, в процентах)

	К предыдущему месяцу		Август 2012 к декабрю 2011	<i>Справочно</i> август 2011 к декабрю 2010
	июль 2012	август 2012		
Ткани	99,9	101,5	107,8	111,3
Одежда и белье	100,4	101,6	105,0	105,7
Трикотажные изделия	101,2	99,9	104,0	105,6
Обувь	100,2	100,7	103,8	104,6
Моющие и чистящие средства	100,1	101,3	110,7	104,4
Табачные изделия	102,2	103,1	115,6	117,4
Мебель	100,5	100,1	102,3	103,7
Электротовары и другие бы- товые приборы	99,7	100,5	101,6	103,8
Телерадиотовары	99,8	100,1	99,9	108,7
Строительные материалы	100,6	100,7	103,8	109,1
Ювелирные изделия	100,8	100,1	105,0	117,3
Бензин автомобильный	100,1	100,5	103,5	111,2
Медикаменты	100,6	100,9	106,6	104,5

Наибольший рост цен отмечен на металлочерепицу – на 9,6 процента, костюм-двойку женский из трикотажного полотна – на 6,8, кроссовые туфли для взрослых с верхом из натуральной кожи – на 6,3, халат женский из хлопчатобумажных, смесовых тканей или трикотажного полотна – на 5, сорочку верхнюю мужскую из хлопчатобумажных или смесовых тканей – на 4,5, платье женское из хлопчатобумажных или смесовых тканей – на 4,4, блузку женскую из искусственных или синтетических тканей – на 4,2, крем для лица – на 3,6, сигареты без фильтра отечественные, одеяло стеганое, нитки швейные из хлопчатобумажных или синтетических волокон – на 3,5, сигареты с фильтром отечественные, конструктор детский пластмассовых, брюки женские из полушерстяных или смесовых тканей – на 3,3, пасту зубную – на 3,1, подушку – на 3 процента.

Из медикаментов значительно выросли цены на поливитамины без минералов отечественные – на 10,1 процента, валидол – на 9,1, метамизол натрия – на 7,5, кетопрофен – на 3,7, лоперамид, гепарин натрия, йод – на 3,6, эналаприл – на 3,5, корвалол – на 3,3 процента. Из медицинских товаров наибольший рост отмечен на аппарат для измерения артериального давления электронный – на 5,2 процента. Из перевязочных материалов наибольшее подорожание отмечено на бинт – на 3,8 процента.

Наибольшее снижение цен наблюдалось на легковой автомобиль импортный подержанный – на 4,7 процента, костюм спортивный для взрослых – на 3,2, телефонный аппарат сотовой связи в комплекте – на 2,6, часы будильник механический, электронный или кварцевый – на 2,5, мяч футбольный – на 2,2, колготки

женские эластичные плотностью 15-20 DEN – на 2, цемент тарированный – на 1,7, миксер, блендер – на 1,5 процента.

Из медикаментов наибольшее снижение цен отмечено на диазолин – на 4,5 процента, левомеколь – на 2,3, троксерутин – на 2, сульфациетамид – на 1,7 процента.

Индексы цен и тарифов на отдельные группы и виды услуг:

(на конец периода, в процентах)

	К предыдущему месяцу		Август 2012 к декабрю 2011	<i>Справочно</i> август 2011 к декабрю 2010
	июль 2012	август 2012		
Жилищно-коммунальные услуги	105,3	101,1	106,8	111,5
<i>Жилищные услуги</i>	<i>101,7</i>	<i>103,8</i>	<i>106,5</i>	<i>108,4</i>
содержание и ремонт жилья в государственном и муниципальном жилищных фондах	101,4	105,5	107,0	107,1
наём жилых помещений в государственном и муниципальном жилищных фондах	148,9	100,0	148,9	194,1
содержание и ремонт жилья для граждан собственников жилья в результате приватизации	101,3	105,3	106,8	106,9
услуги по организации и выполнению работ по эксплуатации домов ЖК, ЖСК, ТСЖ	100,0	100,0	102,6	109,9
вывоз мусора	100,0	107,6	107,6	110,3
<i>Коммунальные услуги</i>	<i>106,7</i>	<i>100,2</i>	<i>107,0</i>	<i>112,7</i>
водоснабжение холодное и водоотведение	106,1	100,0	106,1	116,8
отопление	105,7	100,0	105,7	113,6
водоснабжение горячее	109,2	100,0	109,2	114,1
газоснабжение	110,4	101,7	113,0	110,0
электроснабжение	106,0	100,0	106,0	110,0
Бытовые услуги	100,2	100,6	105,2	103,6
Услуги пассажирского транспорта	109,2	100,0	113,1	121,9
Услуги связи	100,4	100,0	100,5	99,4
Услуги дошкольного воспитания	122,8	100,0	122,8	100,0
Услуги образования	107,0	113,3	122,1	103,2

	К предыдущему месяцу		Август 2012 к декабрю 2011	<i>Справочно</i> август 2011 к декабрю 2010
	июль 2012	август 2012		
Услуги в сфере зарубежного туризма	99,8	104,0	121,5	114,7
Санаторно-оздоровительные услуги	105,0	100,0	108,4	111,2
Медицинские услуги	100,5	102,8	104,4	107,5
Услуги физкультуры и спорта	100,0	100,0	104,1	102,0
Услуги страхования	99,9	100,0	100,7	99,4

Наибольший рост цен (тарифов) отмечен на обучение в государственных высших учебных заведениях – на 41,7 процента, обучение в средних специальных учебных заведениях – на 15,5, обучение в негосударственных высших учебных заведениях – на 10,6, экскурсионную поездку в Германию – на 9,7, рытье могилы ручным способом на родственном месте захоронения – на 9, рытье могилы ручным способом на новом месте захоронения – на 8,7, поездку в Испанию – на 8,2, экскурсионную поездку во Францию – на 8, вывоз мусора – на 7,6, клинический осмотр животного – на 7,5, лечебный массаж – на 6,9, первичный консультативный прием у врача специалиста – на 5,6, содержание и ремонт жилья в государственном и муниципальном жилищных фондах – на 5,5, физиотерапевтическое лечение – на 5,4, содержание и ремонт жилья для граждан собственников жилья в результате приватизации – на 5,3 процента.

Наибольшее снижение цен наблюдалось на стартовый комплект за подключение к оператору сотовой связи – на 4 процента, поездку в Китай – на 3,5 процента.

## ***ЦЕНЫ ПРОИЗВОДИТЕЛЕЙ***

***Индекс цен производителей промышленных товаров в августе 2012 года составил 100,2 процента***, в том числе: в добыче полезных ископаемых – 100,4, в обрабатывающих производствах – 100,3, в производстве и распределении электроэнергии, газа и воды – 99,8 процента.

Индексы цен производителей по отдельным видам экономической деятельности:

(на конец периода, в процентах)

	К предыдущему месяцу		Август 2012 к декабрю 2011	<i>Справочно</i> август 2011 к декабрю 2010
	июль 2012	август 2012		
<b>Производство промышленных товаров - всего</b>	<b>101,0</b>	<b>100,2</b>	<b>101,7</b>	<b>104,4</b>
<b>Добыча полезных ископаемых</b>	<b>99,6</b>	<b>100,4</b>	<b>99,4</b>	<b>106,0</b>
<b>Обрабатывающие производства</b>	<b>100,7</b>	<b>100,3</b>	<b>102,4</b>	<b>105,5</b>

	К предыдущему месяцу		Август 2012	<i>Справочно</i>
	июль 2012	август 2012	к декабрю 2011	август 2011 к декабрю 2010
в том числе:				
производство пищевых продуктов, включая напитки, и табака	100,8	100,8	102,9	105,6
текстильное и швейное производство	100,0	100,0	105,3	105,9
производство кожи, изделий из кожи и производство обуви	100,0	100,0	104,4	104,5
обработка древесины и производство изделий из дерева	100,0	100,2	100,7	111,9
целлюлозно-бумажное производство; издательская и полиграфическая деятельность	99,8	99,9	104,8	101,4
производство прочих неметаллических минеральных продуктов	103,2	100,1	104,0	107,2
металлургическое производство и производство готовых металлических изделий	101,5	100,0	105,7	109,2
производство машин и оборудования	101,0	100,0	101,8	103,9
производство электрооборудования, электронного и оптического оборудования	100,1	100,1	100,8	103,3
<b>Производство и распределение электроэнергии, газа и воды</b>	<b>102,6</b>	<b>99,8</b>	<b>98,4</b>	<b>99,9</b>

Рост цен отмечен на консервы мясные (мясосодержащие) – на 8,3 процента, электроэнергию собственного производства – на 5,8, пиломатериалы необрезные и филе рыбное мороженое – на 5,3, мясо домашней птицы, кроме субпродуктов – на 4,1, древесину топливную – на 3,4, говядину – на 3, полуфабрикаты мясные мелкокусковые и кирпич керамический неогнеупорный строительный – на 2,2, масло сливочное и торф фрезерный для сельского хозяйства – на 2, майонез – на 1,5, изделия хлебобулочные из пшеничной муки высшего сорта – на 1,1, изделия хлебобулочные из ржаной муки и смеси ржаной и пшеничной муки – на 0,9 процента.

Снижение цен наблюдалось на кетчупы и соусы томатные прочие – на 4,9 процента, электроэнергию, отпущенную различным категориям потребителей – на 3,8, рыбу свежую или охлажденную – на 3,4, известь негашеную – на 1,6, сыры твердые – на 1,5, спреды – на 1,4, бревна лиственных пород – на 1,1, порошок известняковый и доломитовый (муку) – на 0,9, газеты, журналы и прочие периодические издания печатные и в электронной форме – на 0,3 процента.



## Индексы цен производителей промышленных товаров и потребительских цен

(на конец месяца, в % к предыдущему месяцу)

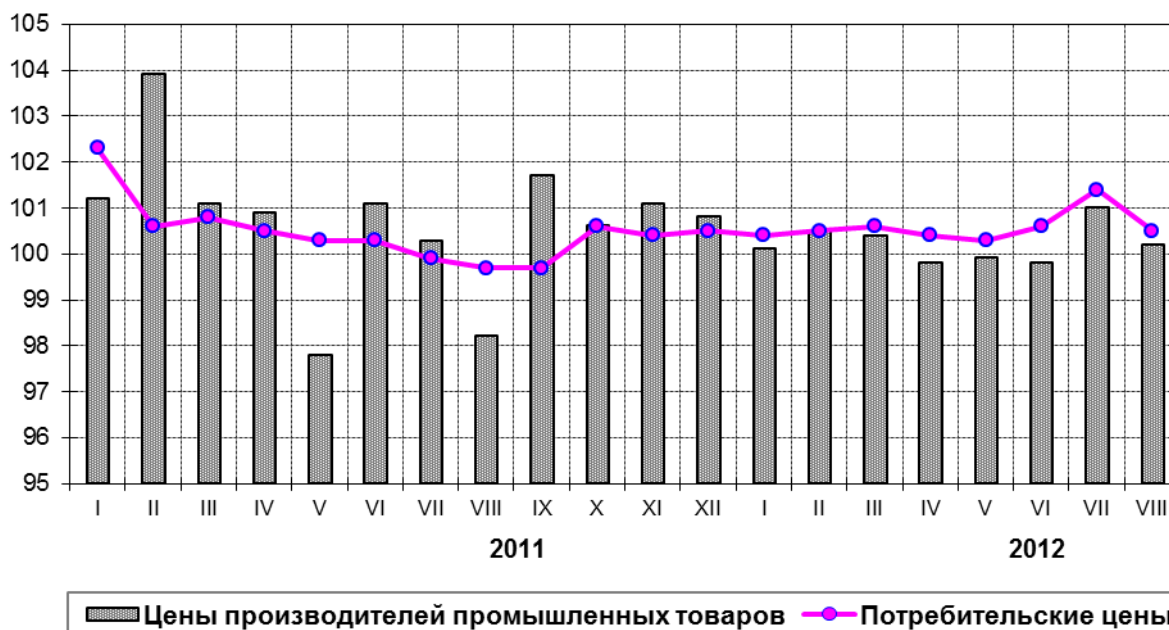

*Индекс цен производителей сельскохозяйственной продукции, реализованной сельскохозяйственными организациями, в августе 2012 года составил 100,9 процента, в том числе в растениеводстве – 96,8, в животноводстве – 101,2 процента.*

Средние цены и индексы цен производителей отдельных групп и видов сельскохозяйственной продукции:

	Средняя цена в августе 2012 (рублей за тонну, яйца - за тыс. шт.)	Индексы цен, (на конец периода, в %)			
		к предыдущему месяцу		август 2012 к декабрю 2011	справочно август 2011 к декабрю 2010
		июль 2012	август 2012		
<b>Продукция сельского хозяйства - всего</b>	<b>x</b>	<b>101,0</b>	<b>100,9</b>	<b>95,5</b>	<b>100,5</b>
<b>Растениеводство</b>	<b>x</b>	<b>96,8</b>	<b>96,8</b>	<b>80,9</b>	<b>59,7</b>
Зерновые культуры	7028	99,4	101,1	103,2	111,8
Картофель	8345	110,4	110,8	110,3	104,1
Овощи свежие	22599	90,6	88,4	63,9	38,1
<b>Животноводство</b>	<b>x</b>	<b>101,4</b>	<b>101,2</b>	<b>96,8</b>	<b>106,6</b>
Скот крупный рогатый, свиньи и птица сельскохозяйственная (учтенные в живом весе)	71689	104,5	101,6	109,2	113,7

	Средняя цена в августе 2012 (рублей за тонну, яйца - за тыс. шт.)	Индексы цен, (на конец периода, в %)			
		к предыдущему месяцу		август 2012 к декабрю 2011	<i>справочно</i> август 2011 к декабрю 2010
		июль 2012	август 2012		
Молоко сырое крупного рогатого скота	12242	97,1	100,9	82,8	100,1
Яйца куриные	1914	98,9	94,5	94,5	85,6

**Сводный индекс цен строительной продукции в августе 2012 года составил 100,3 процента.**

Индексы цен строительной продукции:

(на конец периода, в процентах)

	К предыдущему месяцу		Август 2012 к декабрю 2011	<i>Справочно</i> август 2011 к декабрю 2010
	июль 2012	август 2012		
<b>Сводный индекс цен строительной продукции</b>	<b>100,5</b>	<b>100,3</b>	<b>102,1</b>	<b>106,3</b>
в том числе:				
индекс цен производителей в строительстве (строительно-монтажные работы)	100,7	100,7	101,7	111,8
индекс цен на машины и оборудование, используемые в строительстве	100,1	99,8	102,8	101,2
индекс цен на прочие капитальные работы и затраты	101,5	100,6	100,5	106,5

Сводные индексы цен строительной продукции по отдельным видам экономической деятельности:

(на конец периода, в процентах)

	К предыдущему месяцу		Август 2012 к декабрю 2011	<i>Справочно</i> август 2011 к декабрю 2010
	июль 2012	август 2012		
Сельское хозяйство, охота и лесное хозяйство	100,8	100,5	99,7	108,7
Добыча полезных ископаемых	99,98	100,4	101,4	101,9
Обрабатывающие производства	100,3	99,8	102,8	105,5

	К предыдущему месяцу		Август 2012 к декабрю 2011	<i>Справочно</i> август 2011 к декабрю 2010
	июль 2012	август 2012		
Производство и распределение электроэнергии, газа и воды	100,5	100,1	101,9	104,9
Строительство	100,9	100,6	101,4	109,9
Транспорт и связь	100,5	100,4	103,2	104,3

Индексы цен приобретения строительными организациями основных видов строительных материалов:

(на конец периода, в процентах)

	К предыдущему месяцу		Август 2012 к декабрю 2011	<i>Справочно</i> август 2011 к декабрю 2010
	июль 2012	август 2012		
Бетон, готовый для заливки (товарный бетон)	106,1	100,0	106,9	100,4
Растворы строительные	103,9	100,0	105,4	100,0
Кирпич керамический неогнеупорный строительный	99,9	98,1	99,8	100,3
Кирпич силикатный	111,3	100,0	113,0	102,9
Щебень	103,4	100,2	116,4	103,4
Пески природные прочие	119,9	96,8	113,3	153,1
Плитки керамические глазурованные для внутренней облицовки стен	100,0	100,0	97,4	123,1
Линолеум	100,0	100,0	100,0	102,6
Цемент	97,2	100,3	95,3	126,3
Асфальтобетонная смесь	104,2	100,1	114,4	118,7
Битумы	108,8	101,8	115,5	123,8

Соотношение цен приобретения основных видов строительных материалов с ценой на кирпич керамический неогнеупорный строительный:

	Средняя цена в августе 2012, рублей за единицу	Соотношение цен приобретения с ценой на кирпич керамический, %	
		август 2012	<i>справочно</i> август 2011
<b>Кирпич керамический неогнеупорный строительный, тыс. усл. кирпичей</b>	<b>8413</b>	<b>100</b>	<b>100</b>

	Средняя цена в августе 2012, рублей за единицу	Соотношение цен приобретения с ценой на кирпич керамический, %	
		август 2012	<i>справочно</i> август 2011
Цемент, тонн	3801	45	42
Бетон, готовый для заливки (товарный бетон), м <sup>3</sup>	3923	47	40
Растворы строительные, м <sup>3</sup>	3403	40	35
Щебень, м <sup>3</sup>	828	9,8	5,8
Пески природные прочие, м <sup>3</sup>	187	2,2	1,0

**Индекс тарифов на грузовые перевозки автомобильным транспортом в августе 2012 года составил 100 процентов.**

Индексы тарифов на грузовые перевозки автомобильным транспортом по видам сообщения:

(на конец периода, в процентах)

	К предыдущему месяцу		Август 2012 к декабрю 2011	<i>Справочно</i> август 2011 к декабрю 2010
	июль 2012	август 2012		
<b>Автомобильный транспорт</b>	<b>101,7</b>	<b>100,0</b>	<b>103,2</b>	<b>104,1</b>
в том числе по видам сообщения:				
международное	102,7	100,0	103,0	101,6
междугородное	100,0	100,0	100,2	104,5
внутригородское и пригородное	100,0	100,0	106,7	109,1

**Индекс тарифов на услуги связи для юридических лиц в августе 2012 года составил 100 процентов.**

Индексы тарифов на услуги связи для юридических лиц:

(на конец периода, в процентах)

	К предыдущему месяцу		Август 2012 к декабрю 2011	<i>Справочно</i> август 2011 к декабрю 2010
	июль 2012	август 2012		
<b>Услуги связи для юридических лиц</b>	<b>100,6</b>	<b>100,0</b>	<b>102,9</b>	<b>102,5</b>
в том числе:				
услуги национальной почты	102,3	100,0	108,6	104,0
услуги местной телефонной связи	100,0	100,0	104,8	106,3

	К предыдущему месяцу		Август 2012 к декабрю 2011	<i>Справочно</i>
	июль 2012	август 2012		август 2011 к декабрю 2010
услуги междугородной телефонной связи	100,0	100,0	100,0	100,0
услуги документальной электросвязи	102,9	100,0	103,4	101,3
услуги проводного радиовещания	100,0	100,0	100,0	100,0
услуги подвижной связи	100,0	100,0	100,0	100,0

## ФИНАНСЫ

### ГОСУДАРСТВЕННЫЕ ФИНАНСЫ

Исполнение консолидированного бюджета Псковской области (по оперативным данным Государственного финансового управления Псковской области) характеризуется следующими данными:

(млн. рублей)

	Доходы	Расходы	Профицит, дефицит(-)
<b>2012 год</b>			
Январь	1179,4	857,1	322,3
Январь-февраль	3640,0	2774,3	865,7
<b>I квартал</b>	<b>5846,1</b>	<b>5274,0</b>	<b>572,1</b>
Январь-апрель	8376,2	7949,2	427,0
Январь-май	10416,9	10265,0	151,9
<b>I полугодие</b>	<b>13094,4</b>	<b>12803,6</b>	<b>290,8</b>
Январь-июль	15539,9	15497,1	42,8

Профицит консолидированного бюджета Псковской области в январе-июле 2012 года сложился в сумме 42,8 млн. рублей.

Структура консолидированного бюджета Псковской области в январе-июле 2012 года представлена в таблице:

	Млн. рублей	В % к итогу
<b>Доходы</b>	<b>15539,9</b>	<b>100</b>
из них:		
налог на прибыль организаций	1965,4	12,6
налог на доходы физических лиц	3459,4	22,3

	Млн. рублей	В % к итогу
акцизы по подакцизным товарам (продукции), производимым на территории Российской Федерации	1410,1	9,1
налоги на совокупный доход	836,2	5,4
налоги на имущество	927,4	6,0
налоги, сборы и регулярные платежи за пользование природными ресурсами	5,5	0,0
доходы от использования имущества, находящегося в государственной и муниципальной собственности	234,8	1,5
платежи при пользовании природными ресурсами	49,2	0,3
безвозмездные поступления	6248,4	40,2
<b>Расходы</b>	<b>15497,1</b>	<b>100</b>
из них на:		
общегосударственные вопросы	929,6	6,0
национальную безопасность и правоохранительную деятельность	183,7	1,2
национальную экономику	2385,9	15,4
из нее на:		
сельское хозяйство и рыболовство	674,3	4,3
лесное хозяйство	150,6	1,0
дорожное хозяйство (дорожные фонды)	924,3	6,0
жилищно-коммунальное хозяйство	1095,9	7,1
социально-культурные мероприятия	10776,6	69,5

### **НАЛОГОВАЯ СТАТИСТИКА**

По оперативным данным Управления Федеральной налоговой службы России по Псковской области поступление налогов, сборов и иных обязательных платежей, администрируемых ФНС России, в консолидированный бюджет РФ в январе-июле 2012 года составило 8172,4 млн. рублей. Поступления в консолидированный бюджет области составили 7213,1 млн. рублей.

Поступления налогов, сборов и иных обязательных платежей в консолидированный бюджет РФ по видам в январе-июле 2012 года представлены в таблице:

	В консолидированный бюджет РФ		Из него в консолидированный бюджет Псковской области	
	млн. рублей	удельный вес в общей сумме поступлений, %	млн. рублей	удельный вес в общей сумме поступлений, %
<b>Всего</b>	<b>8172,4</b>	<b>100</b>	<b>7213,1</b>	<b>100</b>

	В консолидированный бюджет РФ		Из него в консолидированный бюджет Псковской области	
	млн. рублей	удельный вес в общей сумме поступлений, %	млн. рублей	удельный вес в общей сумме поступлений, %
в том числе:				
налог на прибыль организаций	2038,4	24,9	1965,4	27,2
налог на доходы физических лиц	3459,4	42,3	3459,4	48,0
налог на добавленную стоимость на товары (работы, услуги), реализуемые на территории РФ	667,8	8,2	х	х
акцизы по подакцизным товарам (продукции), производимым на территории РФ	0,3	0,0	0,3	0,0
налоги на имущество	927,4	11,4	927,4	12,8
налоги, сборы и регулярные платежи за пользование природными ресурсами	10,2	0,1	5,5	0,1
налоги со специальным налоговым режимом	836,2	10,2	836,2	11,6
прочие	232,7	2,9	18,9	0,3

Основную часть налогов, сборов и иных обязательных платежей консолидированного бюджета области в январе-июле 2012 года обеспечили поступления налога на доходы физических лиц - 48 процентов, налога на прибыль организаций – 27,2 процента, налогов на имущество – 12,8 процента.

### ***ДЕНЕЖНО-КРЕДИТНАЯ СИСТЕМА<sup>1)</sup>***

По состоянию на 1 августа 2012 года в области действовали три кредитные организации, имеющие право на осуществление банковских операций. В таблице представлены отдельные показатели деятельности кредитных организаций:

<sup>1)</sup> По данным Главного управления Центрального банка Российской Федерации по Псковской области. Информация представляется по региональным кредитным организациям и филиалам кредитных организаций, расположенным на территории области (без учета операционных и кредитно-кассовых офисов, расположенных на территории области).

(на начало месяца)

	Август 2012	Справочно август 2011
	Количество действующих кредитных организаций, единиц	3
из них имеющих лицензии (разрешения), предоставляющие право на:	3	3
привлечение вкладов населения	3	3
осуществление операций в иностранной валюте	3	3
Число филиалов действующих кредитных организаций на территории Псковской области, единиц	6	7
из них филиалы Сбербанка России	1	1
Зарегистрированный уставный капитал действующих кредитных организаций, млн. рублей	378,7	285,7

Из трёх кредитных организаций, действующих на территории области, все имеют лицензии на осуществление операций в иностранной валюте. Лицензий на операции с драгметаллами и генеральных лицензий ни одна из них не имеет.

Объем кредитов, депозитов и прочих размещенных средств, предоставленных организациям, физическим лицам и кредитным организациям (в рублях и иностранной валюте), составил на 1 августа 2012 года 38999,3 млн. рублей.

Динамика объема кредитов, депозитов и прочих размещенных средств (в рублях и иностранной валюте) представлена ниже:

(на начало месяца, млн. рублей)

	Общий объем размещенных средств	В том числе	
		кредиты и прочие размещенные средства, предоставленные организациям	кредиты, предоставленные физическим лицам
Январь	32758,1	25801,0	6957,1
Февраль	32983,5	25960,8	7022,7
Март	33535,8	26309,9	7225,9
Апрель	34552,4	27028,0	7524,4
Май	35764,5	27876,3	7888,2
Июнь	37576,6	29286,8	8289,8
Июль	38585,5	29967,5	8618,0
Август	38999,3	30147,6	8851,7

Динамика задолженности по кредитам, предоставленным физическим лицам Псковской области, представлена в таблице:



(на начало месяца, млн. рублей)

	Всего	Из нее	
		по жилищным кредитам	из нее по ипотечным жилищным кредитам
Январь	15943,3	2791,7	2175,9
Февраль	16258,5	2776,3	2155,0
Март	16693,3	2950,5	2296,5
Апрель	17766,5	3082,3	2402,4
Май	18614,6	3220,5	2566,0
Июнь	19512,7	3396,4	2759,7
Июль	20260,8	3565,0	2944,1
Август	20790,1	3675,0	3064,0

Объем просроченной задолженности по кредитам банков составил на 1 августа 2012 года 1869,3 млн. рублей, из него 98,2 млн. рублей (5,3%) - просроченная задолженность по предоставленным кредитам и прочим размещенным средствам граждан.

Ставка рефинансирования, установленная Банком России, на 1 августа 2012 года составила 8 процентов годовых.

Объем вкладов (депозитов) физических лиц, привлеченных кредитными организациями Псковской области (с учетом кредитно-кассовых офисов и операционных офисов инорегиональных организаций (филиалов), расположенных на территории области), на 1 августа 2012 года представлен в таблице:

	Всего		Из них в Сбербанке РФ	
	млн. рублей	в % к 1 августа 2011	млн. рублей	в % к 1 августа 2011
<b>Всего</b>	<b>27719,6</b>	<b>134,5</b>	<b>19918,1</b>	<b>139,8</b>
в том числе на счетах:				
рублевых	26022,0	135,9	18778,3	141,4
валютных и в драгоценных металлах	1697,6	116,0	1139,8	118,6

## **ФИНАНСЫ ОРГАНИЗАЦИЙ**

*(без субъектов малого предпринимательства, банков, страховых организаций и бюджетных учреждений и организаций железнодорожного транспорта)*

### **Финансовые результаты деятельности организаций**

В январе-июле 2012 года, по оперативным данным, сальдированный финансовый результат (прибыль минус убыток) организаций в действующих ценах

составил +178,4 млн. рублей (159 организаций получили прибыль в размере 1812,1 млн. рублей и 96 организаций имели убыток на сумму 1633,7 млн. рублей).

Сальдированный финансовый результат по видам экономической деятельности приведен в таблице:

	Сальдо прибылей (+) и убытков (-)		Прибыль		Убыток	
	тыс. рублей	в % к январю-июлю 2011 <sup>1)</sup>	тыс. рублей	в % к январю-июлю 2011 <sup>1)</sup>	тыс. рублей	в % к январю-июлю 2011 <sup>1)</sup>
<b>Всего</b>	<b>+178406</b>	<b>47,7</b>	<b>1812075</b>	<b>95,8</b>	<b>1633669</b>	<b>107,6</b>
из него по видам экономической деятельности:						
Сельское хозяйство, охота и лесное хозяйство	+112634	146,6	198267	133,9	85633	120,2
Добыча полезных ископаемых	-12457	-	3618	в 2,3 р.	16075	132,5
Обрабатывающие производства	+53771	6,6	986196	94,9	932425	в 4,2 р.
из них:						
производство пищевых продуктов, включая напитки, и табака	+128049	87,5	210974	88,1	82925	89,2
текстильное и швейное производство <sup>2)</sup>	-480160	-	...	95,4	...	в 16,6 р.
обработка древесины и производство изделий из дерева <sup>2)</sup>	-1335	-	...	88,4	...	51,5
целлюлозно-бумажное производство, издательская и полиграфическая деятельность	-3974	-	974	189,9	4948	65,8

	Сальдо прибылей (+) и убытков (-)		Прибыль		Убыток	
	тыс. рублей	в % к январю-июлю 2011 <sup>1)</sup>	тыс. рублей	в % к январю-июлю 2011 <sup>1)</sup>	тыс. рублей	в % к январю-июлю 2011 <sup>1)</sup>
производство прочих неметаллических минеральных продуктов	-115026	-	11395	9,4	126421	в 5,0 р.
металлургическое производство и производство готовых металлических изделий <sup>2)</sup>	-2898	-	...	49,8	...	38,6
производство машин и оборудования (без производства оружия и боеприпасов)	-17827	-	67976	56,1	85803	в 5,9 р.
производство электрооборудования, электронного и оптического оборудования <sup>2)</sup>	+325103	159,6	...	153,3	...	67,1
Производство и распределение электроэнергии, газа и воды	-126981	-	37281	51,9	164262	54,4
Строительство	+10568	-	65168	132,4	54600	63,2
Оптовая и розничная торговля; ремонт автотранспортных средств, мотоциклов, бытовых изделий и предметов личного пользования	+197944	-	318746	70,5	120802	19,2
из них:						

	Сальдо прибылей (+) и убытков (-)		Прибыль		Убыток	
	тыс. рублей	в % к январю-июлю 2011 <sup>1)</sup>	тыс. рублей	в % к январю-июлю 2011 <sup>1)</sup>	тыс. рублей	в % к январю-июлю 2011 <sup>1)</sup>
торговля автотранспортными средствами и мотоциклами, их техническое обслуживание и ремонт <sup>2)</sup>	+79260	47,4	...	49,9	...	в 5,9 р.
оптовая торговля, включая торговлю через агентов, кроме торговли автотранспортными средствами и мотоциклами	+71108	53,8	97962	57,5	26854	70,5
розничная торговля, кроме торговли автотранспортными средствами и мотоциклами; ремонт бытовых изделий и предметов личного пользования <sup>2)</sup>	+47576	-	...	120,4	...	15,2
Гостиницы и рестораны <sup>2)</sup>	+7268	130,9	...	131,0	...	-
Транспорт и связь	-57524	-	179815	164,7	237339	128,3
Операции с недвижимым имуществом, аренда и предоставление услуг	+2174	22,5	7147	71,5	4973	в 14,5 р.
Образование <sup>2)</sup>	+2092	-	...	в 25,3 р.	...	в 2,2 р.
Здравоохранение и предоставление социальных услуг <sup>2)</sup>	-14832	-	...	47,7	...	в 2,5 р.

	Сальдо прибылей (+) и убытков (-)		Прибыль		Убыток	
	тыс. рублей	в % к январю-июлю 2011 <sup>1)</sup>	тыс. рублей	в % к январю-июлю 2011 <sup>1)</sup>	тыс. рублей	в % к январю-июлю 2011 <sup>1)</sup>
Предоставление прочих коммунальных, социальных и персональных услуг	3749	-	3749	175,8	-	-

<sup>1)</sup> Темпы изменения сальдированного финансового результата отчетного периода по сравнению с соответствующим периодом предыдущего года рассчитаны по сопоставимому кругу организаций; с учетом корректировки данных соответствующего периода предыдущего года, исходя из изменений учетной политики, законодательных актов и др. в соответствии с методологией бухгалтерского учета.

Прочерк означает, что в одном или обоих сопоставляемых периодах был получен отрицательный сальдированный финансовый результат.

<sup>2)</sup> Знак (...) означает, что данные не публикуются в целях обеспечения конфиденциальности первичных статистических данных, полученных от организаций, в соответствии с Федеральным законом от 29.11.2007 № 282-ФЗ «Об официальном статистическом учете и системе государственной статистики в Российской Федерации» (ст.4 п.5; ст.9 п.1).

Доля организаций, получивших прибыль (убыток), представлена в таблице:  
(в % к общему количеству организаций)

	Январь-июль 2012		<u>Справочно</u> январь-июль 2011	
	доля прибыльных организаций	доля убыточных организаций	доля прибыльных организаций	доля убыточных организаций
<b>Всего</b>	<b>62,4</b>	<b>37,6</b>	<b>63,5</b>	<b>36,5</b>
из него по видам экономической деятельности:				
Сельское хозяйство, охота и лесное хозяйство	57,1	42,9	65,7	34,3
Добыча полезных ископаемых	50,0	50,0	50,0	50,0
Обрабатывающие производства	67,9	32,1	67,9	32,1
из них:				
производство пищевых продуктов, включая напитки, и табака	66,7	33,3	66,7	33,3

	Январь-июль 2012		<i>Справочно</i> январь-июль 2011	
	доля прибыльных организаций	доля убыточных организаций	доля прибыльных организаций	доля убыточных организаций
текстильное и швей- ное производство	25,0	75,0	25,0	75,0
обработка древесины и производство изде- лий из дерева	66,7	33,3	33,3	66,7
целлюлозно- бумажное производ- ство, издательская и полиграфическая дея- тельность	42,9	57,1	42,9	57,1
производство прочих неметаллических ми- неральных продуктов	57,1	42,9	57,1	42,9
металлургическое производство и про- изводство готовых металлических изде- лий	75,0	25,0	50,0	50,0
производство машин и оборудования (без производства оружия и боеприпасов)	72,7	27,3	81,8	18,2
производство элек- трооборудования, электронного и опти- ческого оборудования	90,0	10,0	85,0	15,0
Производство и рас- пределение электро- энергии, газа и воды	21,7	78,3	30,4	69,6
Строительство	30,0	70,0	50,0	50,0
Оптовая и розничная торговля; ремонт авто- транспортных средств, мотоциклов, бытовых изделий и предметов личного пользования	86,5	13,5	80,8	19,2
из них:				
торговля автотранс- портными средствами и мотоциклами, их техническое обслужи- вание и ремонт	33,3	66,7	66,7	33,3

	Январь-июль 2012		<i>Справочно</i> январь-июль 2011	
	доля прибыльных организаций	доля убыточных организаций	доля прибыльных организаций	доля убыточных организаций
оптовая торговля, включая торговлю че- рез агентов, кроме торговли автотранс- портными средствами и мотоциклами	76,9	23,1	84,6	15,4
розничная торговля, кроме торговли авто- транспортными сред- ствами и мотоцикла- ми; ремонт бытовых изделий и предметов личного пользования	94,4	5,6	80,6	19,4
Гостиницы и рестора- ны	75,0	25,0	100,0	-
Транспорт и связь	41,7	58,3	50,0	50,0
Операции с недвижи- мым имуществом, аренда и предоставле- ние услуг	62,5	37,5	87,5	12,5
Образование	66,7	33,3	66,7	33,3
Здравоохранение и предоставление соци- альных услуг	33,3	66,7	33,3	66,7
Предоставление про- чих коммунальных, социальных и персо- нальных услуг	100,0	-	33,3	66,7

### ***Состояние платежей и расчетов в организациях***

Суммарная задолженность по обязательствам организаций составила на конец июля 2012 года 43963,5 млн. рублей, из нее просроченная – 2937,2 млн. рублей, или 6,7 процента от общей суммы задолженности (на конец июля 2011 года – 6,1%).

Кредиторская задолженность на конец июля 2012 года составила 22958,3 млн. рублей, из нее просроченная – 1596,5 млн. рублей, или 7 процентов от общей суммы кредиторской задолженности (на конец июля 2011 года – 5,8%).

Просроченная кредиторская задолженность по видам экономической деятельности приведена в таблице:

(на конец месяца, млн. рублей)

	Количество организаций, имеющих просроченную кредиторскую задолженность, единиц	Просроченная кредиторская задолженность	Из нее		
			поставщикам	в бюджеты всех уровней	по платежам в государственные внебюджетные фонды
<b>Всего</b>	<b>71</b>	<b>1596,5</b>	<b>1277,1</b>	<b>181,5</b>	<b>99,1</b>
из него по видам экономической деятельности:					
Сельское хозяйство, охота и лесное хозяйство	10	159,2	93,8	46,2	17,7
Обрабатывающие производства	27	929,8	749,3	110,9	63,8
из них:					
производство пищевых продуктов, включая напитки, и табака	4	42,5	42,5	-	-
производство прочих неметаллических минеральных продуктов <sup>1)</sup>	3	82,5	28,1	...	...
производство машин и оборудования (без производства оружия и боеприпасов) <sup>1)</sup>	5	162,1	147,8	...	...
производство электрооборудования, электронного и оптического оборудования <sup>1)</sup>	7	375,7	374,5	...	...
Производство и распределение электроэнергии, газа и воды	14	231,2	199,4	10,3	5,5
Строительство <sup>1)</sup>	3	127,2	102,8	...	...
Оптовая и розничная торговля; ремонт автотранспортных средств, мотоциклов, бытовых изделий и предметов личного пользования	7	54,4	48,4	-	-
из них:					



	Количество организаций, имеющих просроченную кредиторскую задолженность, единиц	Просроченная кредиторская задолженность	Из нее		
			поставщикам	в бюджеты всех уровней	по платежам в государственные внебюджетные фонды
розничная торговля, кроме торговли автотранспортными средствами и мотоциклами; ремонт бытовых изделий и предметов личного пользования	4	4,2	2,5	-	-
Транспорт и связь <sup>1)</sup>	4	2,4	2,0	...	...
Предоставление прочих коммунальных, социальных и персональных услуг <sup>1)</sup>	4	15,1	4,4	...	...

<sup>1)</sup> Знак (...) означает, что данные не публикуются в целях обеспечения конфиденциальности первичных статистических данных, полученных от организаций, в соответствии с Федеральным законом от 29.11.2007 № 282-ФЗ «Об официальном статистическом учете и системе государственной статистики в Российской Федерации» (ст.4 п.5; ст.9 п.1).

Задолженность по полученным кредитам и займам на конец июля 2012 года составила 21005,2 млн. рублей, в том числе просроченная – 1340,7 млн. рублей или 6,4 процента от общего объема задолженности по полученным кредитам и займам (на конец июля 2011 года – 6,3%).

Дебиторская задолженность составила на конец июля 2012 года 17500,3 млн. рублей, из нее просроченная – 838,9 млн. рублей или 4,8 процента общей суммы дебиторской задолженности (на конец июля 2011 года – 4,3%).

Просроченная дебиторская задолженность по видам экономической деятельности приведена в таблице:

(на конец месяца, млн. рублей)

	Количество организаций, имеющих просроченную дебиторскую задолженность, единиц	Просроченная дебиторская задолженность	Из нее
			покупателей
<b>Всего</b>	<b>86</b>	<b>838,9</b>	<b>710,0</b>
из него по видам экономической деятельности:			
Сельское хозяйство, охота и лесное хозяйство	14	49,4	48,1

	Количество организаций, имеющих просроченную дебиторскую задолженность, единиц	Просроченная дебиторская задолженность	Из нее
			покупателей
Добыча полезных ископаемых	3	56,3	56,3
Обрабатывающие производства	28	316,3	218,6
из них:			
производство пищевых продуктов, включая напитки, и табака	6	107,7	103,7
производство прочих неметаллических минеральных продуктов	4	13,3	13,3
производство машин и оборудования (без производства оружия и боеприпасов)	5	105,3	26,5
производство электрооборудования, электронного и оптического оборудования	7	20,6	20,1
Производство и распределение электроэнергии, газа и воды	19	338,0	325,0
Строительство	3	12,6	12,6
Оптовая и розничная торговля; ремонт автотранспортных средств, мотоциклов, бытовых изделий и предметов личного пользования	12	45,5	32,2
из них:			
розничная торговля, кроме торговли автотранспортными средствами и мотоциклами, ремонт бытовых изделий и предметов личного пользования	9	13,6	2,9
Транспорт и связь	5	17,7	17,2

Превышение кредиторской задолженности над дебиторской в июле 2012 года характеризуется следующими данными:

(на конец месяца, млн. рублей)

	Кредиторская задолженность	Дебиторская задолженность	Превышение кредиторской задолженности над дебиторской	
			всего	в % к дебиторской задолженности
<b>Всего</b>	<b>22958,3</b>	<b>17500,3</b>	<b>5458,0</b>	<b>31,2</b>
из него по видам экономической деятельности:				
Сельское хозяйство, охота и лесное хозяйство	1317,6	2299,0	-981,4	-
Добыча полезных ископаемых	263,9	163,6	100,3	61,3
Обрабатывающие производства	13192,3	8465,8	4726,5	55,8
из них:				
производство пищевых продуктов, включая напитки, и табака	3441,6	2378,5	1063,1	44,7
текстильное и швейное производство	478,3	327,3	151,0	46,1
обработка древесины и производство изделий из дерева	117,6	46,6	71,0	152,2
целлюлозно-бумажное производство, издательская и полиграфическая деятельность	46,8	19,0	27,8	146,3
производство прочих неметаллических минеральных продуктов	1293,5	1112,9	180,6	16,2
металлургическое производство и производство готовых металлических изделий	274,5	124,0	150,5	121,4
производство машин и оборудования (без производства оружия и боеприпасов)	1423,7	1063,3	360,4	33,9
производство электрооборудования, электронного и оптического оборудования	5199,4	2869,2	2330,2	81,2

	Кредиторская задолженность	Дебиторская задолженность	Превышение кредиторской задолженности над дебиторской	
			всего	в % к дебиторской задолженности
Производство и распределение электроэнергии, газа и воды	1392,1	1836,7	-444,6	-
Строительство	518,2	334,4	183,8	55,0
Оптовая и розничная торговля; ремонт автотранспортных средств, мотоциклов, бытовых изделий и предметов личного пользования	4813,0	3367,3	1445,7	42,9
из них:				
торговля автотранспортными средствами и мотоциклами, их техническое обслуживание и ремонт	844,9	125,5	719,4	в 5,7 р.
оптовая торговля, включая торговлю через агентов, кроме торговли автотранспортными средствами и мотоциклами	2155,6	2703,5	-547,9	-
розничная торговля, кроме торговли автотранспортными средствами и мотоциклами; ремонт бытовых изделий и предметов личного пользования	1812,5	538,3	1274,2	в 2,4 р.
Гостиницы и рестораны	79,6	15,1	64,5	в 4,3 р.
Транспорт и связь	1063,0	860,1	202,9	23,6
Операции с недвижимым имуществом, аренда и предоставление услуг	202,0	102,8	99,2	96,5
Образование	8,5	4,6	3,9	84,8
Здравоохранение и предоставление социальных услуг	50,0	29,2	20,8	71,2
Предоставление прочих коммунальных, социальных и персональных услуг	58,1	21,7	36,4	167,7

## СОЦИАЛЬНАЯ СФЕРА

### УРОВЕНЬ ЖИЗНИ НАСЕЛЕНИЯ

В июле 2012 года объем денежных доходов населения по предварительным данным составил 10619,2 млн. рублей и увеличился на 14,1 процента по сравнению с соответствующим периодом 2011 года. Население израсходовало на покупку товаров и оплату услуг 8968,7 млн. рублей, что на 10,4 процента больше, чем в июле 2011 года.

Основные показатели, характеризующие уровень жизни населения<sup>1)</sup>:

	Июль 2012	В % к		Справочно	
		июлю 2011	июню 2012	июль 2011 в % к	
				июлю 2010	июню 2011
Денежные доходы (в среднем на душу населения), рублей	15923	114,8	97,8	107,8	98,5
Реальные располагаемые денежные доходы	х	109,7	96,0	96,2	98,1
Среднемесячная начис- ленная заработная плата одного работника:					
номинальная, рублей	17880	113,4	96,0	110,4	96,5
реальная	х	107,8	94,7	101,1	96,6

<sup>1)</sup> Предварительные данные.

**Динамика основных показателей реальных доходов населения**  
(в процентах к среднемесячному значению 2009 года)

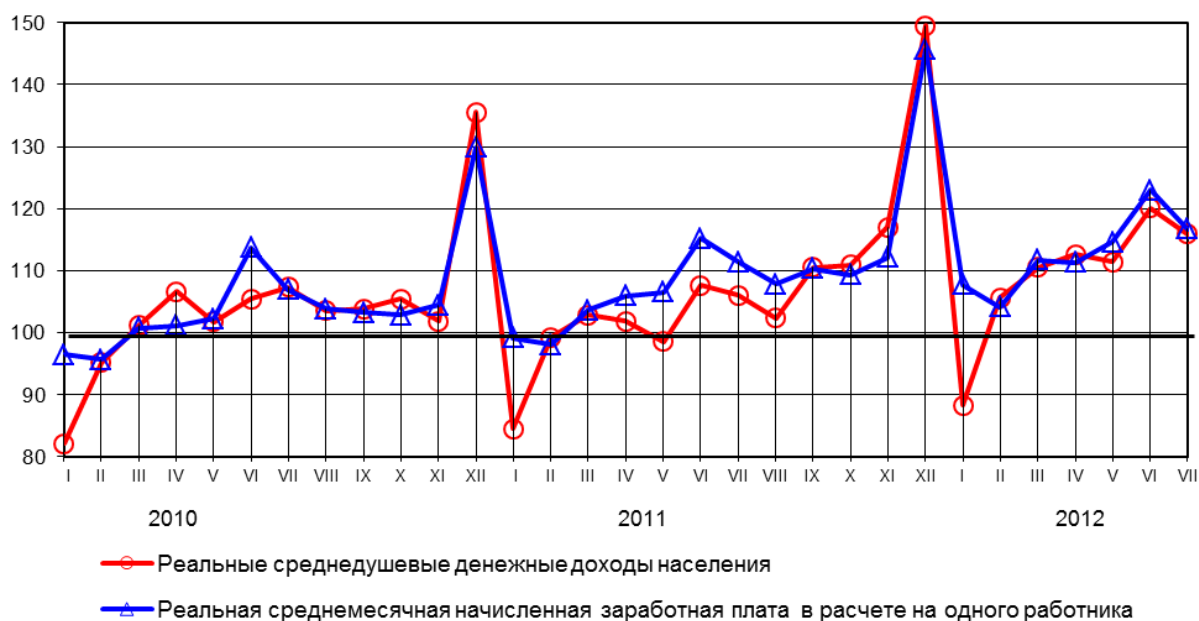

**ДЕНЕЖНЫЕ ДОХОДЫ**

**Реальные располагаемые денежные доходы** (доходы за вычетом обязательных платежей, скорректированные на индекс потребительских цен), по оценке, в июле 2012 года по сравнению с соответствующим периодом 2011 года возросли на 9,7 процента.

Динамика реальных располагаемых денежных доходов<sup>1)</sup>:

	В % к	
	соответствующему периоду предыдущего года	предыдущему периоду
<b>2011 год</b>		
Январь	101,0	64,0
Февраль	103,9	116,0
Март	99,9	102,4
<b>I квартал</b>	<b>101,6</b>	<b>83,1</b>
Апрель	93,6	100,9
Май	94,9	95,8
Июнь	100,1	108,9
<b>II квартал</b>	<b>96,2</b>	<b>107,4</b>
<b>I полугодие</b>	<b>98,7</b>	-
Июль	96,2	98,1
Август	96,8	97,5
Сентябрь	104,6	108,3
<b>III квартал</b>	<b>99,2</b>	<b>103,3</b>
<b>Январь-сентябрь</b>	<b>98,9</b>	-
Октябрь	104,6	101,1
Ноябрь	114,5	106,0
Декабрь	111,2	125,4
<b>IV квартал</b>	<b>110,1</b>	<b>119,4</b>
<b>Год</b>	<b>101,9</b>	-
<b>2012 год</b>		
Январь	104,2	60,0
Февраль	107,0	119,0
Март	109,7	105,1
<b>I квартал</b>	<b>107,1</b>	-
Апрель	109,9	101,0
Май	113,1	98,6
Июнь	112,1	107,8
<b>II квартал</b>	<b>111,7</b>	<b>112,0</b>
<b>I полугодие</b>	<b>109,5</b>	-
Июль	109,7	96,0

<sup>1)</sup> Предварительные данные.

В июле 2012 года **номинальные денежные доходы населения** сложились в сумме 10619,2 млн. рублей и увеличились по сравнению с июлем 2011 года на 14,1 процента, **денежные расходы населения** – соответственно 11262 млн. рублей и на 19,3 процента. Превышение денежных расходов населения над доходами составило 642,8 млн. рублей.

### **Средняя номинальная заработная плата и ее дифференциация**

Средняя номинальная заработная плата, начисленная за июль 2012 года, в целом по области составила 17879,9 рубля и снизилась по сравнению с предыдущим месяцем на 4 процента, а по сравнению с июлем 2011 года выросла на 13,4 процента.

Размер реальной (начисленной) средней заработной платы в июле 2012 года по сравнению с предыдущим месяцем снизился на 5,3 процента, а по сравнению с июлем 2011 года вырос на 7,8 процента.

Изменение номинальной и реальной среднемесячной заработной платы характеризуется следующими данными:

	Среднемесячная номинальная начисленная заработная плата, рублей	В % к		Реальная заработная плата в % к	
		соответствующему периоду предыдущего года	предыдущему месяцу	соответствующему месяцу предыдущего года	предыдущему месяцу
Январь <sup>1)</sup>	15885	112,3	72,8	108,3	72,5
Февраль <sup>1)</sup>	15429	113,1	95,8	109,2	95,3
Март	16659	112,4	107,1	108,7	106,5
<b>I квартал</b>	<b>16106</b>	<b>113,4</b>		<b>109,5</b>	
Апрель	16673	111,8	100,6	108,2	100,2
Май	17218	114,4	103,3	110,6	103,0
Июнь	18591	113,9	107,9	109,9	107,3
<b>I полугодие</b>	<b>16782</b>	<b>113,3</b>		<b>109,5</b>	
Июль	17880	113,4	96,0	107,8	94,7
<b>Январь-июль</b>	<b>16942</b>	<b>113,3</b>		<b>109,3</b>	

<sup>1)</sup> С учетом корректировки по итогам сплошного обследования субъектов малого предпринимательства за 2010 год.

Соотношение в оплате труда работников различных видов экономической деятельности (по чистым видам деятельности) остается большим. В июле низкие заработки наблюдались у работников рыболовства, рыбоводства (9025 рублей), образования (10698 рублей), гостиниц и ресторанов (11210 рублей), сельского хозяйства, охоты и лесного хозяйства (11947 рублей), предоставления прочих коммунальных, социальных и персональных услуг (12289 рублей), а самые высокие – у работников финансовой деятельности (38698 рублей), государственного управления и обеспечения военной безопасности; социального страхования (26318

рублей), производства и распределения электроэнергии, газа и воды (23744 рубля), транспорта и связи (22105 рублей).

В июле 2012 года уровень среднемесячной начисленной заработной платы работников здравоохранения и предоставления социальных услуг составил к среднеобластному уровню 82,9 процента, работников образования – 59,8 процента (в июле 2011 года – соответственно 81% и 70,5%).

**Отклонение средней заработной платы  
по чистым видам экономической деятельности  
от среднеобластного уровня (17880 рублей)  
в июле 2012 года**

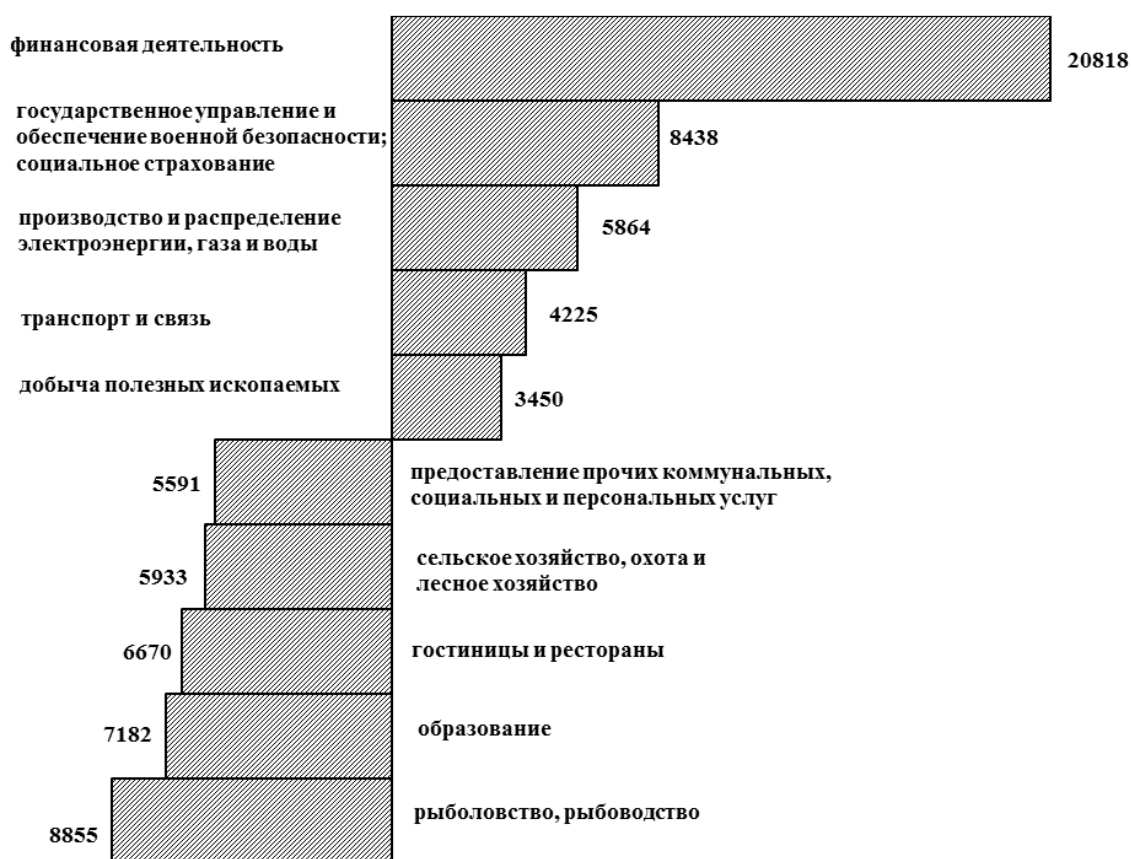

Ниже приводятся данные о начисленной средней заработной плате (без выплат социального характера) по чистым видам экономической деятельности в расчете на одного работника:

	Июль 2012, рублей	Январь-июль 2012, рублей	Темп роста		
			июль 2012 в % к		январь-июль 2012 в % к январю-июлю 2011
			июню 2012	июлю 2011	
<b>Всего по области</b>	<b>17879,9</b>	<b>16942,3</b>	<b>96,0</b>	<b>113,4</b>	<b>113,3</b>



	Июль 2012, рублей	Январь-июль 2012, рублей	Темп роста		
			июль 2012 в % к		январь-июль 2012 в % к январю-июлю 2011
			июню 2012	июлю 2011	
Сельское хозяйство, охота и лесное хозяйство	11946,6	11019,5	102,5	113,0	114,3
Рыболовство, рыбоводство	9025,4	9025,7	100,0	119,7	119,4
Добыча полезных ископаемых	21330,2	17970,5	108,1	125,3	113,4
из них:					
добыча топливно-энергетических полезных ископаемых	22523,6	22313,9	103,6	105,0	107,7
добыча полезных ископаемых, кроме топливно-энергетических	20438,3	15087,2	112,0	142,6	119,1
Обрабатывающие производства	17348	16269,5	97,1	111,5	111,7
из них:					
производство пищевых продуктов, включая напитки и табака	13793,4	13343,8	99,9	106,2	105,2
текстильное и швейное производство	16278	14357,7	114,6	109,1	109,8
производство кожи, изделий из кожи и производство обуви	10382,8	10135,9	104,9	115,7	108,5
обработка древесины и производство изделий из дерева	8663,2	8287,8	108,0	109,1	110,1
целлюлозно-бумажное производство; издательская и полиграфическая деятельность	17109,8	15809,7	104,2	121,8	123,2
химическое производство	9005,9	9005,5	100,0	51,7	92,6
производство резиновых и пластмассовых изделий	13799,5	12569,1	106,7	111,3	106,4
производство прочих неметаллических минеральных продуктов	18086,4	16076,3	109,1	110,8	109,8

	Июль 2012, рублей	Январь- июль 2012, рублей	Темп роста		
			июль 2012 в % к		январь- июль 2012 в % к январю- июлю 2011
			июню 2012	июлю 2011	
металлургическое производство и производство готовых металлических изделий	18797,8	20367,7	44,1	107,5	112,0
производство машин и оборудования	20005,5	18449	107,1	113,7	110,8
производство электрооборудования, электронного и оптического оборудования	21599,2	19752,1	110,7	115,1	112,9
производство транспортных средств и оборудования	17707,4	18370,2	72,8	99,1	115,3
прочие производства	20064,2	19871,3	108,2	115,4	128,5
Производство и распределение электроэнергии, газа и воды	23744,4	20003,9	108,3	118,4	108,9
Строительство	18206,7	17719,5	100,8	101,5	106,3
Оптовая и розничная торговля; ремонт автотранспортных средств, мотоциклов, бытовых изделий и предметов личного пользования	17301,9	14014,7	119,2	118,2	110,8
из них:					
торговля автотранспортными средствами и мотоциклами, их техническое обслуживание и ремонт	48691	27737,9	175,0	133,0	111,7
оптовая торговля, включая торговлю через агентов, кроме торговли автотранспортными средствами и мотоциклами	13900,5	12680,1	106,6	118,0	110,0
розничная торговля, кроме торговли автотранспортными средствами и мотоциклами; ремонт бытовых изделий и предметов личного пользования	13866,2	12445,9	106,0	112,7	111,0

	Июль 2012, рублей	Январь- июль 2012, рублей	Темп роста		
			июль 2012 в % к		январь- июль 2012 в % к январю- июлю 2011
			июню 2012	июлю 2011	
Гостиницы и рестораны	11209,9	10410,6	98,8	117,6	115,5
Транспорт и связь	22105,3	21557,2	89,2	108,7	109,7
в том числе связь	16724,3	17047,1	91,6	109,6	104,9
Финансовая деятельность	38698,1	35516,4	119,0	122,6	119,1
Операции с недвижимым имуществом, аренда и предоставление услуг	13775,3	13580,9	96,7	104,7	105,8
Государственное управление и обеспечение военной безопасности; социальное страхование	26317,6	24993,5	97,6	133,8	126,0
Образование	10697,7	13230,2	65,5	93,7	115,1
Здравоохранение и предоставление социальных услуг	14817,9	14141,6	88,1	113,0	116,6
Предоставление прочих коммунальных, социальных и персональных услуг	12288,9	11866,1	94,6	110,3	112,3

***Просроченная задолженность по заработной плате (по данным, полученным от организаций, кроме субъектов малого предпринимательства)***

Суммарная задолженность по заработной плате по организациям наблюдаемых видов экономической деятельности по состоянию на 1 сентября 2012 года составила 26589 тыс. рублей и по сравнению с 1 августа 2012 года сократилась на 16,5 процента.

Объем просроченной задолженности по заработной плате, сложившийся на 1 сентября 2012 года, составил 2,4 месячного фонда заработной платы работников организаций, имеющих просроченную задолженность по заработной плате работникам.

На 1 сентября 2012 года вся сумма просроченной задолженности по заработной плате работников сложилась из-за отсутствия собственных средств организаций. Из общей суммы просроченной задолженности по заработной плате по состоянию на 1 сентября 2012 года, задолженность за 2011 год составила 4861 тыс. рублей (18,3%).

Динамика просроченной задолженности по заработной плате представлена в таблице:

(на начало месяца)

	Просроченная задолженность по заработной плате		В том числе задолженность				Численность работников, перед которыми имеется просроченная задолженность по заработной плате, человек
	тыс. рублей	в % к предыдущему месяцу	из-за несвоевременного получения денежных средств из бюджетов всех уровней		из-за отсутствия собственных средств		
			тыс. рублей	в % к предыдущему месяцу	тыс. рублей	в % к предыдущему месяцу	
<b>2011 год</b>							
Январь	15379	51,9	17	х	15362	51,8	1092
Февраль	14037	91,3	125	в 7,4 р.	13912	90,6	1052
Март	13889	98,9	-	-	13889	99,8	1180
Апрель	13320	95,9	-	-	13320	95,9	1035
Май	15647	117,5	-	-	15647	117,5	1255
Июнь	20536	131,2	168	х	20368	130,2	1376
Июль	16297	79,4	-	-	16297	80,0	1253
Август	26046	159,8	-	-	26046	159,8	1504
Сентябрь	14077	54,0	-	-	14077	54,0	817
Октябрь	26897	191,1	-	-	26897	191,1	1929
Ноябрь	15176	56,4	-	-	15176	56,4	945
Декабрь	17064	112,4	-	-	17064	112,4	990
<b>2012 год</b>							
Январь	17790	104,3	-	-	17790	104,3	1208
Февраль	24869	139,8	-	-	24869	139,8	1492
Март	23995	96,5	-	-	23995	96,5	1102
Апрель	31703	132,1	-	-	31703	132,1	1502
Май	43687	137,8	-	-	43687	137,8	1858
Июнь	23381	53,5	-	-	23381	53,5	1095
Июль	26384	112,8	-	-	26384	112,8	1268
Август	31836	120,7	-	-	31836	120,7	1472
Сентябрь	26589	83,5	-	-	26589	83,5	1335

По состоянию на 1 сентября 2012 года просроченная задолженность по заработной плате работников отмечена в 8 районах области и городе Великие Луки (по состоянию на 1 августа 2012 года - в 9 районах области и городе Великие Луки).

Просроченная задолженность по заработной плате по наблюдаемым видам экономической деятельности на 1 сентября 2012 года представлена в таблице:

	Тысяч рублей	В % к 1 августа 2012
<b>Всего</b>	<b>26589</b>	<b>83,5</b>
в том числе:		
сельское хозяйство, охота и лесозаготовки	5322	57,2
обрабатывающие производства	11647	109,6
строительство	9620	80,8

## ИСПОЛЬЗОВАНИЕ ДЕНЕЖНЫХ ДОХОДОВ

*Динамика денежных доходов и расходов населения<sup>1)</sup>:*

(млн.рублей)

	Денежные доходы населения	Денежные расходы населения	Превышение денежных доходов над расходами (+) или расходов над доходами (-)
<b>2011 год</b>			
Январь	7240,7	7872,3	-631,6
Февраль	8551,5	8052,2	+499,3
Март	8933,6	8835,2	+98,4
<b>I квартал</b>	<b>24725,8</b>	<b>24759,7</b>	<b>-33,9</b>
Апрель	8892,9	8247,9	+645,0
Май	8631,3	8964,8	-333,5
Июнь	9453,1	9361,3	+91,8
<b>II квартал</b>	<b>26977,3</b>	<b>26574,0</b>	<b>+403,3</b>
<b>I полугодие</b>	<b>51703,1</b>	<b>51333,7</b>	<b>+369,4</b>
Июль	9307,1	9441,2	-134,1
Август	8958,9	9326,9	-368,0
Сентябрь	9641,6	9450,8	+190,8
<b>III квартал</b>	<b>27907,6</b>	<b>28218,9</b>	<b>-311,3</b>
<b>Январь-сентябрь</b>	<b>79610,7</b>	<b>79552,6</b>	<b>+58,1</b>
Октябрь	9733,7	9840,8	-107,1
Ноябрь	10311,0	9345,4	+965,6
Декабрь	13230,4	11575,6	+1654,8
<b>IV квартал</b>	<b>33275,1</b>	<b>30761,8</b>	<b>+2513,3</b>
<b>Год</b>	<b>112885,8</b>	<b>110314,4</b>	<b>+2571,4</b>
<b>2012 год</b>			
Январь	7797,0	8696,7	-899,7

	Денежные доходы населения	Денежные расходы населения	Превышение денежных доходов над расходами (+) или расходов над доходами (-)
Февраль	9365,8	9078,2	+287,6
Март	9865,5	9612,5	+253,0
<b>I квартал</b>	<b>27028,3</b>	<b>27387,4</b>	<b>-359,1</b>
Апрель	10089,0	9555,1	+533,9
Май	10015,4	10106,5	-91,1
Июнь	10858,4	10492,2	+366,2
<b>II квартал</b>	<b>30962,8</b>	<b>30153,8</b>	<b>+809,0</b>
<b>I полугодие</b>	<b>57991,1</b>	<b>57541,2</b>	<b>+449,9</b>
Июль	10619,2	11262,0	-642,8

<sup>1)</sup> Предварительные данные.

**Структура использования денежных доходов населения<sup>1)</sup>:**

(в процентах)

	Де- неж- ные дохо- ды	В том числе использовано на							
		по- куп ку това- ров и оп- лату услуг <sup>2)</sup>	из них на		оп- лату обя- за- тель- ных плате- жей и взно- сов	сбе- реже- ния <sup>3),4)</sup>	из них во вкла- дах и цен- ных бума- гах <sup>4)</sup>	по- куп- ку валю- ты	при- рост (+), умень- шение (-) денег на ру- ках <sup>4)</sup>
			по- куп- ку това- ров	оп- лату услуг					
<b>2011 год</b>									
Январь	100	90,4	70,8	18,9	7,3	+9,0	+1,5	2,0	-8,7
Февраль	100	75,5	59,3	15,6	8,5	+8,4	+6,6	1,8	+5,8
Март	100	76,2	60,8	14,8	9,5	+10,9	+4,9	2,3	+1,1
<b>I квартал</b>	<b>100</b>	<b>80,1</b>	<b>63,2</b>	<b>16,3</b>	<b>8,5</b>	<b>+9,5</b>	<b>+4,5</b>	<b>2,0</b>	<b>-0,1</b>
Апрель	100	79,2	63,1	15,6	7,8	+3,0	+1,9	2,8	+7,2
Май	100	86,2	69,6	16,0	8,7	+5,6	+2,9	3,4	-3,9
Июнь	100	82,2	66,2	15,4	9,0	+4,4	+2,2	3,4	+1,0
<b>II квартал</b>	<b>100</b>	<b>82,5</b>	<b>66,3</b>	<b>15,6</b>	<b>8,5</b>	<b>+4,3</b>	<b>+2,3</b>	<b>3,2</b>	<b>+1,5</b>
<b>I полугодие</b>	<b>100</b>	<b>81,4</b>	<b>64,8</b>	<b>15,9</b>	<b>8,5</b>	<b>+6,8</b>	<b>+3,4</b>	<b>2,6</b>	<b>+0,7</b>
Июль	100	87,3	70,0	16,5	9,4	+0,7	+1,1	4,0	-1,4
Август	100	90,9	72,6	17,4	8,6	+0,4	+0,1	4,2	-4,1
Сентябрь	100	80,3	63,4	16,1	8,3	+5,7	+0,2	3,7	+2,0

	Де-нежные доходы	В том числе использовано на							
		покупку товаров и оплату услуг <sup>2)</sup>	из них на		оплату обязательных платежей и взносов	сбережения <sup>3),4)</sup>	из них во вкладах и ценных бумагах <sup>4)</sup>	покупку валюты	прирост (+), уменьшение (-) денег на руках <sup>4)</sup>
			покупку товаров	оплату услуг					
<b>III квартал</b>	<b>100</b>	<b>86,0</b>	<b>68,5</b>	<b>16,7</b>	<b>8,8</b>	<b>+2,4</b>	<b>+0,5</b>	<b>3,9</b>	<b>-1,1</b>
<b>Январь-сентябрь</b>	<b>100</b>	<b>83,0</b>	<b>66,1</b>	<b>16,2</b>	<b>8,6</b>	<b>+5,2</b>	<b>+2,3</b>	<b>3,1</b>	<b>+0,1</b>
Октябрь	100	79,7	62,9	16,1	7,7	+9,9	+1,2	3,8	-1,1
Ноябрь	100	73,6	57,6	15,3	7,2	+6,4	+0,7	3,4	+9,4
Декабрь	100	65,4	52,9	11,9	8,9	+9,9	+5,5	3,3	+12,5
<b>IV квартал</b>	<b>100</b>	<b>72,1</b>	<b>57,3</b>	<b>14,2</b>	<b>8,0</b>	<b>+8,8</b>	<b>+2,7</b>	<b>3,5</b>	<b>+7,6</b>
<b>Год</b>	<b>100</b>	<b>79,8</b>	<b>63,5</b>	<b>15,6</b>	<b>8,4</b>	<b>+6,3</b>	<b>+2,5</b>	<b>3,2</b>	<b>+2,3</b>
<b>2012 год</b>									
Январь	100	90,9	71,4	18,8	7,0	+9,9	+2,0	3,7	-11,5
Февраль	100	76,2	60,8	14,4	7,3	+9,2	+3,9	4,2	+3,1
Март	100	76,8	61,5	14,2	7,0	+8,7	+3,0	4,9	+2,6
<b>I квартал</b>	<b>100</b>	<b>80,6</b>	<b>64,1</b>	<b>15,6</b>	<b>7,1</b>	<b>+9,3</b>	<b>+3,0</b>	<b>4,3</b>	<b>-1,3</b>
Апрель	100	75,6	60,2	14,4	7,7	+8,0	+2,5	3,4	+5,3
Май	100	81,9	66,2	14,7	8,1	+7,1	+0,8	3,8	-0,9
Июнь	100	78,8	63,3	14,4	8,0	+5,6	+1,1	4,2	+3,4
<b>II квартал</b>	<b>100</b>	<b>78,8</b>	<b>63,2</b>	<b>14,5</b>	<b>7,9</b>	<b>+6,9</b>	<b>+1,5</b>	<b>3,8</b>	<b>+2,6</b>
<b>I полугодие</b>	<b>100</b>	<b>79,6</b>	<b>63,6</b>	<b>15,0</b>	<b>7,6</b>	<b>+8,0</b>	<b>+2,2</b>	<b>4,0</b>	<b>+0,8</b>
Июль	100	84,5	67,6	15,4	8,4	+7,3	+1,6	5,9	-6,1

<sup>1)</sup> Предварительные данные.

<sup>2)</sup> С учетом платежей за товары (услуги, работы) с использованием банковских карт за рубежом.

<sup>3)</sup> Сбережения включают прирост (уменьшение) вкладов, приобретение ценных бумаг, изменение средств на счетах индивидуальных предпринимателей, изменение задолженности по кредитам, приобретение недвижимости.

<sup>4)</sup> Знак "+" означает прирост вкладов на счетах, увеличение денег на руках; знак "-" означает отток вкладов со счетов, уменьшение денег на руках.

### Изменения в структуре использования денежных доходов населения (в % к денежным доходам)

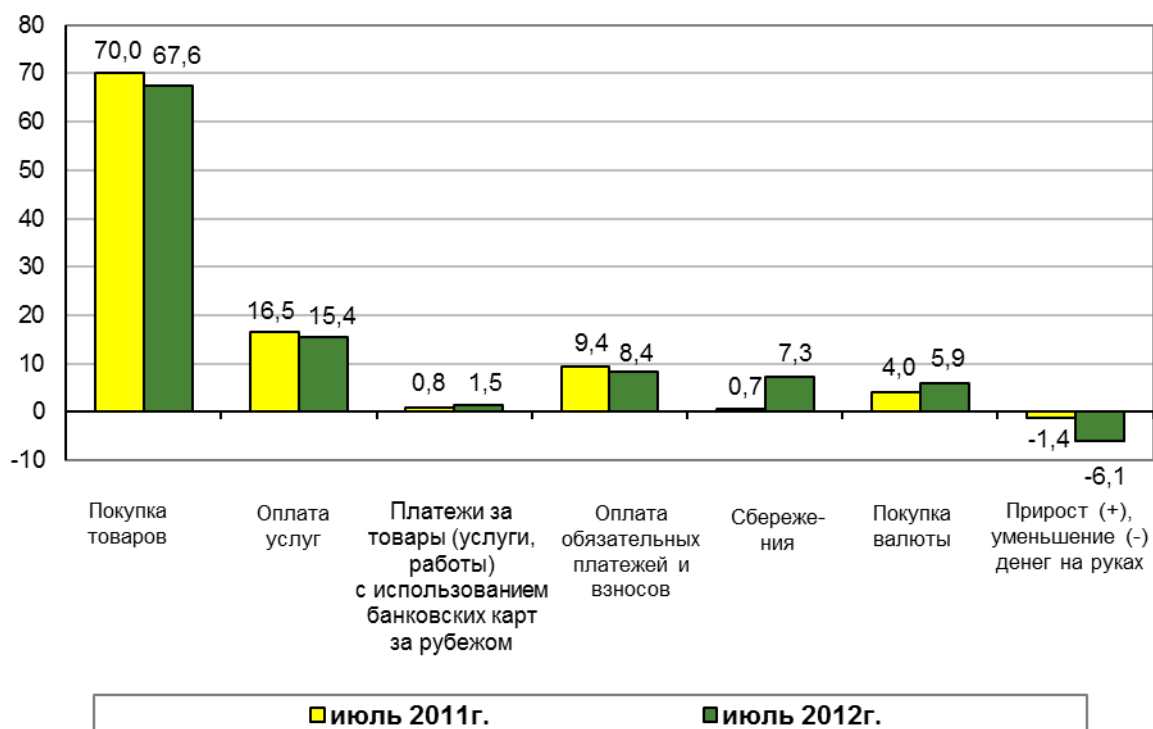

## ЗАНЯТОСТЬ И БЕЗРАБОТИЦА

### ЗАНЯТОСТЬ

В июле 2012 года среднесписочная численность работников составила 217,8 тысячи человек и по сравнению с июнем 2012 года снизилась на 0,1 процента, а по сравнению с июлем 2011 года - на 1,8 процента.

Среднесписочная численность работников по чистым видам экономической деятельности представлена ниже:

	Июль 2012, человек	Январь-июль 2012, человек	Темп роста		
			июль 2012 в % к июню 2012	июль 2012 в % к июлю 2011	январь-июль 2012 в % к январю-июлю 2011
<b>Всего по области</b>	<b>217831</b>	<b>219331</b>	<b>99,9</b>	<b>98,2</b>	<b>98,4</b>
Сельское хозяйство, охота и лесное хозяйство	12581	12533	100,0	99,4	98,3
Рыболовство, рыбоводство	236	236	100,0	112,4	111,3
Добыча полезных ископаемых	643	584	101,7	118,0	110,0



	Июль 2012, человек	Январь- июль 2012, человек	Темп роста		
			июль 2012 в % к		январь- июль 2012 в % к январю- июлю 2011
			июню 2012	июлю 2011	
в том числе:					
добыча топливно- энергетических полезных ископаемых	275	233	102,2	133,5	111,0
добыча полезных ископа- емых, кроме топливно- энергетических	368	351	101,4	108,6	109,3
Обрабатывающие производства	41095	41541	99,9	97,5	98,1
из них:					
производство пищевых продуктов, включая напитки и табака	8904	9122	100,1	94,5	95,2
текстильное и швейное производство	4114	4160	99,6	96,6	96,2
производство кожи, изде- лий из кожи и производ- ство обуви	918	910	101,1	101,5	100,7
обработка древесины и производство изделий из дерева	1955	1985	99,2	99,2	98,7
целлюлозно-бумажное производство; издатель- ская и полиграфическая деятельность	1439	1460	98,3	102,4	103,3
химическое производство	68	68	100,0	82,9	62,4
производство резиновых и пластмассовых изделий	882	870	102,6	101,8	99,8
производство прочих не- металлических минераль- ных продуктов	3899	4007	98,8	90,4	93,1
металлургическое произ- водство и производство готовых металлических изделий	2550	2613	98,9	97,7	102,6
производство машин и оборудования	4160	4155	102,1	96,5	95,3

	Июль 2012, человек	Январь- июль 2012, человек	Темп роста		
			июль 2012 в % к		январь- июль 2012 в % к январю- июлю 2011
			июню 2012	июлю 2011	
производство электро- оборудования, электрон- ного и оптического обо- рудования	9589	9583	100,2	102,0	103,0
производство транспорт- ных средств и оборудова- ния	865	870	93,8	96,0	100,5
прочие производства	1752	1738	99,9	101,8	100,5
Производство и распреде- ление электроэнергии, газа и воды	9412	9916	99,4	98,2	99,1
Строительство	9431	9550	99,7	97,4	99,2
Оптовая и розничная тор- говля; ремонт автотранс- портных средств, мото- циклов, бытовых изделий и предметов личного поль- зования	25977	25966	100,3	98,6	98,6
из них:					
торговля автотранспорт- ными средствами и мото- циклами, их техническое обслуживание и ремонт	2557	2574	100,4	96,4	97,2
оптовая торговля, вклю- чая торговлю через аген- тов, кроме торговли авто- транспортными сред- ствами и мотоциклами	5881	5860	100,1	101,0	100,6
розничная торговля, кро- ме торговли автотранс- портными средствами и мотоциклами; ремонт бы- товых изделий и предме- тов личного пользования	17539	17532	100,3	98,1	98,2
Гостиницы и рестораны	4996	4824	101,8	104,7	109,0
Транспорт и связь	21024	21172	99,5	98,8	99,2
в том числе связь	4079	4203	97,4	95,6	98,8
Финансовая деятельность	3521	3536	100,0	97,8	98,4

	Июль 2012, человек	Январь- июль 2012, человек	Темп роста		
			июль 2012 в % к		январь- июль 2012 в % к январю- июлю 2011
			июню 2012	июлю 2011	
Операции с недвижимым имуществом, аренда и предоставление услуг	13791	13940	99,5	99,2	98,7
Государственное управление и обеспечение военной безопасности; социальное страхование	22459	22568	99,9	94,1	93,8
Образование	23845	24062	99,7	99,2	98,9
Здравоохранение и предоставление социальных услуг	20660	20722	100,3	99,0	98,9
Предоставление прочих коммунальных, социальных и персональных услуг	8160	8181	99,6	99,2	97,9

Преобладающая часть занятого населения сосредоточена в крупных и средних организациях. В июле 2012 года в них работало 157,2 тыс. штатных работников (без учета совместителей). Кроме того, для работы в крупных и средних организациях привлекалось на условиях совместительства и по договорам гражданско-правового характера 7,4 тыс. человек (в эквиваленте полной занятости). Число замещенных рабочих мест работниками списочного состава, совместителями и лицами, выполнявшими работы по договорам гражданско-правового характера, составило в июле 164,6 тысячи и по сравнению с июнем 2012 года снизилось на 0,4 процента.

В общем количестве замещенных рабочих мест в крупных и средних организациях рабочие места внешних совместителей составляли 1,6 процента, а лиц, выполнявших работы по гражданско-правовым договорам – 2,9 процента. Наиболее высокая доля рабочих мест совместителей и лиц, работавших по гражданско-правовым договорам, отмечена в следующих видах деятельности: «Финансовая деятельность» (19,6%), «Предоставление прочих коммунальных, социальных и персональных услуг» (11,8%), «Гостиницы и рестораны» (9,2%), «Операции с недвижимым имуществом, аренда и предоставление услуг» (7,4%).

Данные о количестве замещенных рабочих мест в крупных и средних организациях (без организаций, не являющихся субъектами малого предпринимательства, средняя численность работников которых не превышает 15 человек) по чистым видам экономической деятельности в июле 2012 года приведены в таблице:

	Всего замещенных рабочих мест	В том числе		
		работников списочного состава (без внешних совместите- лей)	внешних совмести- телей	работников, выполняв- ших работы по догово- рам
<b>Всего по области</b>	<b>164633</b>	<b>157221</b>	<b>2663</b>	<b>4750</b>
Сельское хозяйство, охо- та и лесное хозяйство	7120	6669	58	393
Добыча полезных ископаемых	505	456	15	34
из них:				
добыча топливно- энергетических полез- ных ископаемых	291	245	12	34
добыча полезных иско- паемых, кроме топлив- но-энергетических	214	211	3	-
Обрабатывающие произ- водства	29629	28852	154	624
из них:				
производство пищевых продуктов, включая напитки и табака	6942	6831	37	75
текстильное и швейное производство	1526	1511	4	11
обработка древесины и производство изделий из дерева	709	705	3	1
целлюлозно-бумажное производство; издатель- ская и полиграфическая деятельность	657	560	6	91
производство резиновых и пластмассовых изде- лий	678	411	4	263
производство прочих неметаллических мине- ральных продуктов	3648	3628	14	5
металлургическое про- изводство и производ- ство готовых металли- ческих изделий	1379	1369	8	2
производство машин и оборудования	3351	3223	33	95

	Всего замещенных рабочих мест	В том числе		
		работников списочного состава (без внешних совместите- лей)	внешних совмести- телей	работников, выполняв- ших работы по догово- рам
производство электро- оборудования, элек- тронного и оптического оборудования	8881	8768	42	71
производство транс- портных средств и обо- рудования	530	529	1	-
прочие производства	874	863	1	10
Производство и распре- деление электроэнергии, газа и воды	9478	9247	94	137
Строительство	2830	2767	23	41
Оптовая и розничная торговля; ремонт авто- транспортных средств, мотоциклов, бытовых изделий и предметов личного пользования	13456	13048	124	284
из них:				
торговля автотранс- портными средствами и мотоциклами, их техни- ческое обслуживание и ремонт	1324	1301	17	6
оптовая торговля, вклю- чая торговлю через агентов, кроме торговли автотранспортными средствами и мотоцик- лами	2094	1995	52	48
розничная торговля, кроме торговли авто- транспортными сред- ствами и мотоциклами; ремонт бытовых изде- лий и предметов лично- го пользования	10038	9752	56	230
Гостиницы и рестораны	3002	2725	154	123
Транспорт и связь	17233	16884	91	258
в том числе связь	3810	3750	42	19

	Всего замещенных рабочих мест	В том числе		
		работников списочного состава (без внешних совместите- лей)	внешних совмести- телей	работников, выполняв- ших работы по догово- рам
Финансовая деятельность	4054	3259	17	777
Операции с недвижимым имуществом, аренда и предоставление услуг	3707	3426	103	179
Государственное управ- ление и обеспечение во- енной безопасности; со- циальное страхование	21567	20874	108	585
Образование	23637	22681	694	262
Здравоохранение и предоставление социаль- ных услуг	21499	20232	686	581
Предоставление прочих коммунальных, социаль- ных и персональных услуг	6919	6102	342	474

### **НЕПОЛНАЯ ЗАНЯТОСТЬ**

*(сведения о неполной занятости и движении работников крупных и средних организаций области со средней численностью работников свыше 15 человек, основным видом экономической деятельности которых являются: «Лесозаготовки», «Добыча полезных ископаемых», «Обрабатывающие производства», «Производство и распределение электроэнергии, газа и воды», «Строительство», «Транспорт и связь», «Оптовая и розничная торговля», «Финансовая деятельность»)*

В августе 2012 года численность выбывших работников организаций пре-  
высила численность принятых работников на 451 человека.

По сведениям обследованных организаций, в августе 2012 года было при-  
нято на работу 2,7 процента списочной численности работников, выбыло по раз-  
личным причинам 3,3 процента списочной численности работников (в июле 2012  
года соответственно 3 и 3,1%).

В общей численности принятых в августе 2012 года работников доля прие-  
ма на дополнительно введенные рабочие места составила 3,7 процента. Наиболее  
высокая доля принятых на дополнительно введенные места в организациях про-  
изводства и распределения электроэнергии, газа и воды – 8,8 процента от общей  
численности принятых в организациях данного вида деятельности. Существенно  
ниже этот показатель в организациях транспорта и связи – 0,3 процента.

В общей численности выбывших работников 71,3 процента составляют уволившиеся по собственному желанию (на 1,4 процентного пункта меньше, чем в июле 2012 года), 6,1 процента - по соглашению сторон (на 0,2 процентного пункта меньше, чем в июле 2012 года), 1,4 процента - в связи с сокращением численности (на 1,7 процентного пункта меньше, чем в июле 2012 года).

Доля работников, выбывших в связи с сокращением численности, в общей численности выбывших колеблется от 0,6 процента в организациях оптовой и розничной торговли до 3 процентов – в организациях финансовой деятельности.

По сведениям обследованных организаций, на конец августа 2012 года численность работников, которых требуется принять на вакантные рабочие места, составила 1,8 процента от списочной численности работников.

Прием и выбытие работников по обследованным видам экономической деятельности в августе 2012 года представлены в таблице:

	Принято работников		Выбыло работников		Численность требуемых работников на вакантные рабочие места на конец месяца	
	человек	в % к предыдущему месяцу	человек	в % к предыдущему месяцу	человек	в % к предыдущему месяцу
<b>Всего по обследованным видам деятельности</b>	<b>2108</b>	<b>91,6</b>	<b>2559</b>	<b>107,4</b>	<b>1395</b>	<b>109,8</b>
в том числе:						
лесозаготовки	-	-	1	x	-	-
добыча полезных ископаемых	18	81,8	14	127,3	15	125,0
обрабатывающие производства	750	88,1	989	110,5	555	113,3
производство и распределение электроэнергии, газа и воды	160	93,0	188	108,0	116	117,2
строительство	92	86,0	121	68,8	172	134,4
оптовая и розничная торговля	669	109,3	702	123,8	187	97,4
транспорт и связь	364	77,9	477	98,4	235	100,0
финансовая деятельность	55	78,6	67	83,3	115	100,0

В августе 2012 года 239 человек (0,3% списочной численности работников обследуемых организаций) работали в режиме неполной рабочей недели (дня) по инициативе работодателя, 200 человек (0,3%) работали неполное рабочее время по соглашению между работником и работодателем.

Доля работников, находившихся в отпусках без сохранения заработной платы по письменному заявлению работника в соответствии со статьей 128 Тру-

дового кодекса Российской Федерации, составила 3,1 процента списочной численности работников (в июле 2012 года – 2,7%).

Наибольшие размеры неполной занятости отмечаются в организациях обрабатывающих производств, в которых в августе 2012 года 0,4 процента работников списочной численности работали неполное рабочее время по инициативе работодателя, 0,4 процента - по соглашению между работником и работодателем и 1,3 процента находились в простое по вине работодателя.

Численность работников, работавших неполное рабочее время в организациях обследуемых видов экономической деятельности в августе 2012 года, представлена в таблице:

	Работали неполное рабочее время				Находились в простое по вине работодателя		Имели отпуска без сохранения заработной платы по заявлению работника	
	по инициативе работодателя		по соглашению между работником и работодателем					
	человек	в % к предыдущему месяцу	человек	в % к предыдущему месяцу	человек	в % к предыдущему месяцу	человек	в % к предыдущему месяцу
<b>Всего по обследованным видам деятельности</b>	<b>239</b>	<b>144,0</b>	<b>200</b>	<b>75,8</b>	<b>365</b>	<b>в 2,2 р.</b>	<b>2368</b>	<b>113,2</b>
в том числе:								
лесозаготовки	-	-	2	х	-	-	-	-
добыча полезных ископаемых	-	-	1	х	-	-	-	-
обрабатывающие производства	119	в 3,3 р.	121	64,4	360	в 2,3 р.	1520	108,2
производство и распределение электроэнергии, газа и воды	-	-	2	50,0	5	100,0	182	93,3
строительство	-	х	10	76,9	-	-	122	117,3
оптовая и розничная торговля	94	101,1	21	87,5	-	-	227	в 2,3 р.
транспорт и связь	26	72,2	43	153,6	-	-	295	112,6
финансовая деятельность	-	-	-	х	-	-	22	81,5



**БЕЗРАБОТИЦА**

На конец августа 2012 года численность незанятых граждан, обратившихся в государственные учреждения службы занятости за содействием в поиске подходящей работы, составила 5458 человек, из них 4951 человек имели статус безработного. Уровень официально зарегистрированной безработицы составил 1,4 процента к экономически активному населению.

Число незанятых граждан, обратившихся в государственные учреждения службы занятости за содействием в поиске подходящей работы, по данным Государственного комитета Псковской области по труду и занятости населения приводится в таблице:

(на конец месяца)

	Численность не занятых трудовой деятельностью граждан, человек	Из них имеют статус безработного		
		человек	в % к	
			соответствующему периоду предыдущего года	предыдущему периоду
<b>2011 год</b>				
Январь	8804	7727	64,7	103,5
Февраль	8898	8049	63,1	104,2
Март	8800	7860	64,9	97,7
Апрель	8389	7525	66,6	95,7
Май	7934	7152	68,2	95,0
Июнь	7316	6595	70,0	92,2
Июль	7189	6600	74,7	100,1
Август	6924	6191	76,0	93,8
Сентябрь	6615	5863	79,3	94,7
Октябрь	6480	5500	79,6	93,8
Ноябрь	6764	5608	80,1	102,0
Декабрь	6546	6055	81,1	108,0
<b>2012 год</b>				
Январь	7238	6143	79,5	101,5
Февраль	7497	6425	79,8	104,6
Март	6962	6197	78,8	96,5
Апрель	6478	5828	77,4	94,0
Май	6180	5586	78,1	95,8
Июнь	5781	5347	81,1	95,7
Июль	5717	5184	78,5	97,0
Август	5458	4951	80,0	95,5

В августе 2012 года получили статус безработного 823 человека. Размеры трудоустройства безработных были на 233 человека или на 38,8 процента меньше, чем в августе 2011 года и составили 367 человек.

### Движение численности безработных, зарегистрированных в государственных учреждениях службы занятости

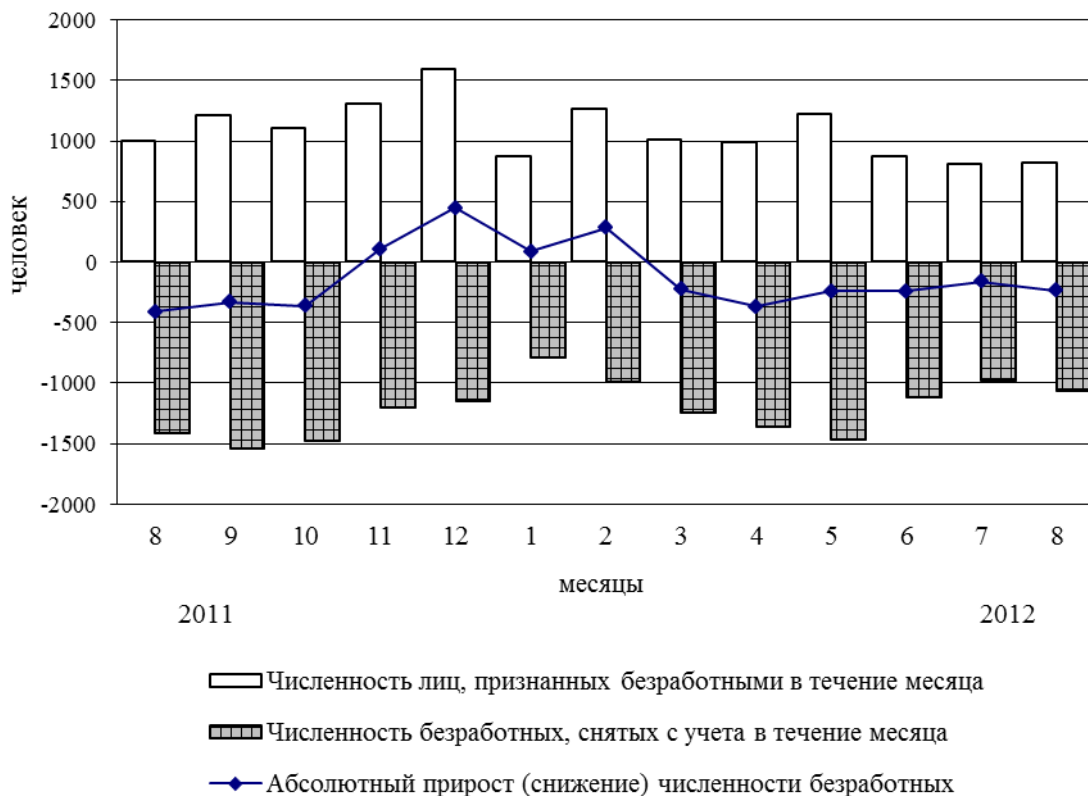

На конец августа 2012 года нагрузка незанятого населения, обратившегося в поиске подходящей работы в государственные учреждения службы занятости, на одну заявленную вакансию составила 0,7 человека и по сравнению с концом июля 2012 года не изменилась, а по сравнению с концом августа 2011 года уменьшилась на 36,4 процента.

Динамика потребности в работниках, заявленной работодателями в службы занятости, приводится в таблице:

(на конец месяца)

	Потребность работодателей, заявленная в службу занятости, человек	Нагрузка незанятого населения, обратившегося в поиске подходящей работы, на одну заявленную вакансию		
		человек	в % к	
			соответствующему периоду предыдущего года	предыдущему периоду
<b>2011 год</b>				
Январь	4106	2,1	33,9	91,3
Февраль	4511	2,0	40,8	95,2

	Потребность работодателей, заявленная в службу занятости, человек	Нагрузка незанятого населения, обратившегося в поиске подходящей работы, на одну заявленную вакансию		
		человек	в % к	
			соответствующему периоду предыдущего года	предыдущему периоду
Март	4999	1,8	72,0	90,0
Апрель	7304	1,1	57,9	61,1
Май	6669	1,2	63,2	109,1
Июнь	6755	1,1	61,1	91,7
Июль	6614	1,1	73,3	100,0
Август	6388	1,1	73,3	100,0
Сентябрь	6349	1,0	71,4	90,9
Октябрь	6034	1,1	73,3	110,0
Ноябрь	5698	1,2	66,7	109,1
Декабрь	5203	1,3	56,5	108,3
<b>2012 год</b>				
Январь	5564	1,3	61,9	100,0
Февраль	5681	1,3	65,0	100,0
Март	6957	1,0	55,6	76,9
Апрель	10580	0,6	54,5	60,0
Май	9814	0,6	50,0	100,0
Июнь	8929	0,6	54,5	100,0
Июль	8008	0,7	63,6	116,7
Август	7632	0,7	63,6	100,0

## ЗАБОЛЕВАЕМОСТЬ НАСЕЛЕНИЯ

В январе-июле 2012 года эпидемиологическая обстановка в области характеризовалась снижением числа случаев заболеваний гриппом – на 92,8 процента, сальмонеллезными инфекциями – на 35 процентов, острыми гепатитами – на 23,1 процента, педикулезом – на 22,8 процента, туберкулезом органов дыхания – на 15,4 процента, острыми инфекциями верхних дыхательных путей – на 8,9 процента.

По сравнению с январем-июлем 2011 года больше выявлено больных клещевым вирусным энцефалитом – на 70 процентов, клещевым боррелиозом – на 69 процентов, острыми кишечными инфекциями – на 12,1 процента.

Заболеваемость населения отдельными инфекционными и паразитарными заболеваниями представлена в следующей таблице (по данным управления Роспотребнадзора Псковской области):

	Человек		Январь-июль 2012 в % к январю-июлю 2011
	январь-июль 2012	январь-июль 2011	
Зарегистрировано заболеваний, случаев:			
острые кишечные инфекции	2378	2121	112,1
из них:			
бактериальная дизентерия	7	15	46,7
острые гепатиты	10	13	76,9
острые инфекции верхних дыхательных путей	86034	94453	91,1
грипп	147	2034	7,2
туберкулез органов дыхания	236	279	84,6
сальмонеллезные инфекции	104	160	65,0
клещевой вирусный энцефалит	17	10	170,0
клещевой боррелиоз (болезнь Лайма)	49	29	169,0
педикулез	403	522	77,2
сифилис	79	93	84,9
гонококковая инфекция	104	38	в 2,7 р.

Среди заболеваний, передаваемых преимущественно половым путем, в январе-июле 2012 года, по сравнению с соответствующим периодом 2011 года, наблюдалось снижение числа зарегистрированных случаев заболеваний сифилисом на 15,1 процента и увеличение числа заболеваний гонореей в 2,7 раза.

В январе-июле 2012 года зарегистрировано 14 человек с болезнью, вызванной вирусом иммунодефицита человека (ВИЧ), и 32 человека с бессимптомным инфекционным статусом, вызванным ВИЧ.

## ПРЕСТУПНОСТЬ

По данным Управления Министерства внутренних дел Псковской области число зарегистрированных преступлений распределилось по видам следующим образом:

	Январь-август 2012	В % к соответствующему периоду 2011	Справочно
			январь-август 2011 в % к январю-августу 2010
Зарегистрировано преступлений, единиц	7149	92,5	92,5

	Январь-август 2012	В % к соответствующему периоду 2011	Справочно
			январь-август 2011 в % к январю-августу 2010
в том числе:			
особо тяжкие	327	103,2	100,3
тяжкие	1531	93,4	81,3
средней тяжести	1936	73,7	63,5
небольшой тяжести	3355	106,5	107,9
из общего числа зарегистрированных преступлений по отдельным составам преступлений:			
умышленное причинение тяжкого вреда здоровью	150	127,1	80,3
изнасилование и покушение на изнасилование	11	137,5	88,9
хулиганство	8	100,0	72,7
разбой	41	69,5	96,7
грабеж	260	91,9	72,9
кража	3572	93,5	101,5
в том числе из квартир	579	103,6	87,5
вымогательство	19	111,8	111,8
присвоение или растрата	55	66,3	71,4
мошенничество	354	132,6	61,2
взятничество	36	76,6	94,7
неправомерное завладение автомобилем или иным транспортным средством без цели хищения (угон)	123	64,7	134,8
нарушение правил дорожного движения и эксплуатации транспортных средств	183	137,6	146,4

В январе-августе 2012 года зарегистрировано 3825 преступлений, предварительное следствие по которым обязательно, что на 6 процентов ниже соответствующего периода прошлого года. Их удельный вес составил 53,5 процента от общего числа зарегистрированных преступлений.

Зарегистрировано 50 фактов умышленного причинения тяжкого вреда здоровью, повлекших по неосторожности смерть потерпевшего, и 77 фактов нарушения правил дорожного движения и эксплуатации транспортных средств, повлекших по неосторожности смерть человека, двух или более лиц.

Число зарегистрированных преступлений в расчете на 100 тыс. человек населения в январе-августе 2012 года составило 1072 преступления против 1156 в январе-августе 2011 года (уменьшение на 7,3%).

### Число зарегистрированных преступлений, тысяч

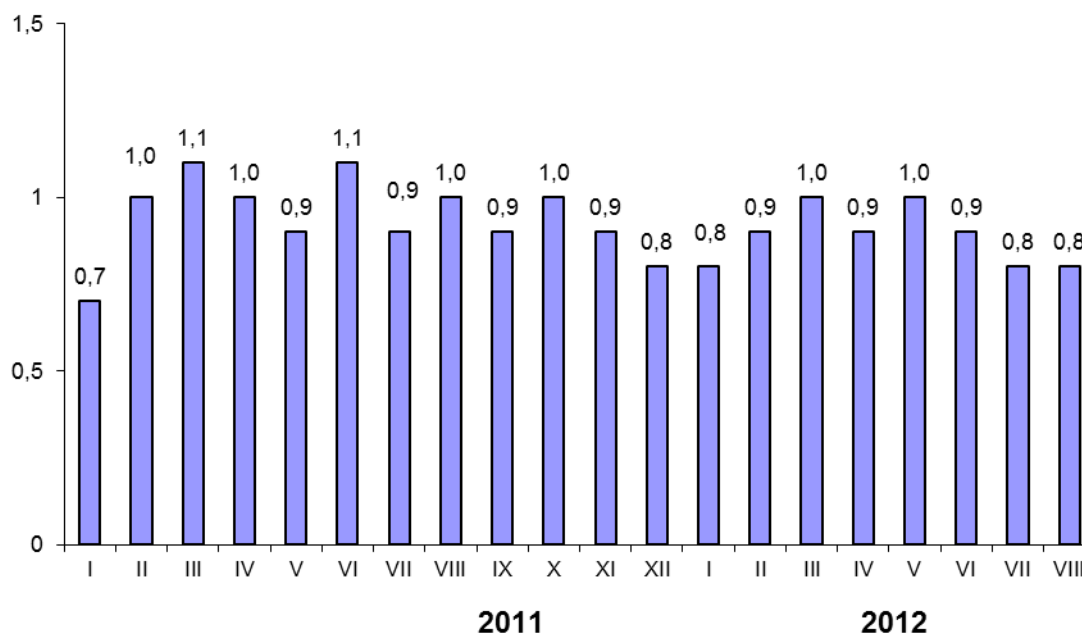

Из общего числа преступлений, зарегистрированных в январе-августе 2012 года, 1858 отнесено к тяжким и особо тяжким. Удельный вес подобных преступлений в общем их количестве составил 26 процентов.

В январе-августе зарегистрировано 676 преступлений, причинивших крупный ущерб или совершенных в крупных и особо крупных размерах. Раскрываемость таких преступлений составила 52,8 процента против 35,6 процента в январе-августе 2011 года.

Число преступлений, связанных с незаконным оборотом наркотиков, выявленных правоохранительными органами, в январе-августе 2012 года снизилось по сравнению с январем-августом 2011 года на 6,6 процента. При этом возросло на 12,1 процента число таких преступлений, совершенных в особо крупных размерах. На их долю приходилось более трети (36,2%) всех преступлений, совершенных в этой сфере.

Преступления, связанные с незаконным оборотом наркотиков:

	Январь-август 2012	В % к соответствующему периоду 2011	Справочно
			январь-август 2011 в % к январю-августу 2010
Зарегистрировано преступлений, единиц	437	93,4	99,2
из них:			

	Январь-август 2012	В % к соответствующему периоду 2011	Справочно
			январь-август 2011 в % к январю-августу 2010
тяжкие и особо тяжкие	301	87,8	105,5
из общего числа преступлений совершены:			
в крупных и особо крупных размерах	399	97,6	99,3

Среди преступлений, связанных с незаконным оборотом наркотиков, 92,9 процента составляли факты незаконного производства, сбыта, пересылки, приобретения, хранения, перевозки, изготовления, переработки, а также нарушения правил оборота наркотических средств, психотропных веществ и их аналогов.

В январе-августе зарегистрировано 85 преступлений, связанных с незаконным оборотом оружия (в январе-августе 2011 года – 90 преступлений). Число фактов незаконного приобретения, передачи, сбыта, хранения, перевозки или ношения оружия, боеприпасов, взрывчатых веществ и взрывных устройств снизилось на 8,5 процента и составило 59 единиц.

С начала года зарегистрировано 95 экологических преступлений (на 3,3% больше, чем в январе-августе 2011 года).

Состояние преступности в общественных местах характеризуется следующими данными:

	Январь-август 2012			Справочно
	единиц	в % к январю-августу 2011	удельный вес от общего количества преступлений данного вида, %	январь-август 2011 в % к январю-августу 2010
Преступления, совершенные в общественных местах	2237	89,0	31,3 <sup>1)</sup>	107,7
в том числе:				
на улицах, площадях, в парках и скверах	1488	89,3	20,8 <sup>1)</sup>	102,9
из них:				
тяжкие и особо тяжкие	265	86,3	14,3 <sup>2)</sup>	95,6
из общего числа преступлений, совершенных на улицах, площадях, в парках и скверах, по отдельным видам:				
убийство и покушение на убийство	3	150,0	0,2	40,0

	Январь-август 2012			Справочно январь-август 2011 в % к январю-августу 2010
	единиц	в % к январю-августу 2011	удельный вес от общего количества преступлений данного вида, %	
умышленное причинение тяжкого вреда здоровью	32	160,0	2,2	76,9
изнасилование и покушение на изнасилование	3	150,0	0,2	100,0
разбой	16	94,1	1,1	77,3
грабеж	136	93,2	9,1	67,9
кража	601	90,0	40,4	124,2
в том числе кража транс- портных средств	120	99,2	8,1	136,0
хулиганство	7	175,0	0,5	66,7
связанных с незаконным оборотом наркотических средств, психотропных ве- ществ и их аналогов, силь- нодействующих веществ	115	62,8	7,7	115,8

<sup>1)</sup> От общего числа зарегистрированных преступлений.

<sup>2)</sup> От числа зарегистрированных тяжких и особо тяжких преступлений.

Уменьшилось количество выявленных лиц, совершивших преступления, по сравнению с январем-августом 2011 года, на 4,4 процента. Характеристику лиц, совершивших преступления, отражают следующие данные:

(человек)

	Январь-август 2012	В % к соответ- ствующему периоду 2011	Справочно январь-август 2011 в % к январю-августу 2010
Выявлено лиц, совершивших преступле- ния	3204	95,6	92,1
из них:			
женщины	479	90,5	91,0
несовершеннолетние	168	93,3	88,7
учащиеся, студенты	180	126,8	65,7
не имеющие постоянного источника до- хода	2127	95,9	90,4
из них безработные	263	109,6	60,6



	Январь-август 2012	В % к соответствующему периоду 2011	Справочно
			январь-август 2011 в % к январю-август 2010
ранее совершавшие преступления	1622	103,4	101,2
из них ранее судимые	1119	94,9	96,6

## ДЕМОГРАФИЧЕСКАЯ СИТУАЦИЯ

### *Общая характеристика воспроизводства населения*

В январе-июле 2012 года естественная убыль в расчете на 1000 населения уменьшилась на 9,1 процента по сравнению с соответствующим периодом 2011 года: в городах и поселках городского типа – на 13 процентов, в сельской местности – на 2,6 процента. Превышение числа умерших над родившимися составило 1,8 раза: в городах и поселках городского типа – 1,6 раза, на селе – 2,4 раза (в январе-июле 2011 года соответственно – 2,0; 1,8; 2,4 раза).

Показатели естественного движения населения<sup>1)</sup>:

	Январь – июль			
	человек		на 1000 населения	
	2012	2011	2012	2011
Родившихся	4173	3885	10,8	10,0
Умерших	7675	7716	19,8	19,9
в том числе детей в возрасте до 1 года	45	23	10,8 <sup>2)</sup>	5,7 <sup>2)</sup>
Естественная убыль	-3502	-3831	-9,0	-9,9
Браков	2792	2903	7,2	7,5
Разводов	1735	1756	4,5	4,5

<sup>1)</sup> Здесь и далее в разделе показатели месячной регистрации приведены в пересчете на год. В связи с переходом Минздрава России на расширенные критерии рождения (приказ Минздравсоцразвития России от 27.12.2011г. № 1687н "О медицинских критериях рождения, форме документа о рождении и порядке его выдачи") в органах ЗАГС с апреля 2012г. подлежат регистрации рождения и смерти новорожденных с экстремально низкой массой тела (от 500 до 1000 граммов).

<sup>2)</sup> На 1000 родившихся.

Общий коэффициент рождаемости в целом по области увеличился на 8 процентов по сравнению с соответствующим периодом 2011 года: в городской местности – на 10,2 процента, в сельской – на 1,9 процента. Общий коэффициент смертности по области уменьшился на 0,5 процента: в городской местности – остался на уровне прошлого года, в сельской – уменьшился на 0,8 процента.

Графически изменение рождаемости и смертности населения представлено ниже:

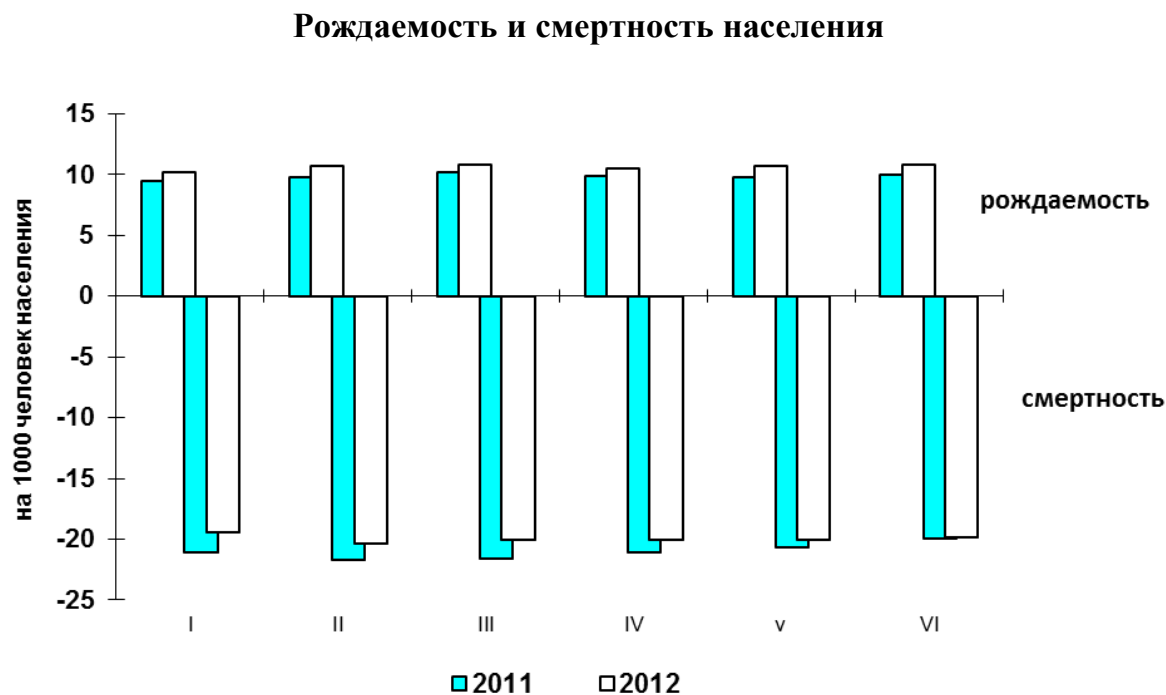

Изменение числа умерших и смертности населения от отдельных причин представлено следующими данными:

	Январь – июль					
	человек			на 10 тыс. населения		2012 в % к 2011
	2012	2011	прирост, сниже- ние (-)	2012	2011	
<b>Всего умерших</b>	<b>7675</b>	<b>7716</b>	<b>-41</b>	<b>198,2</b>	<b>198,5</b>	<b>99,8</b>
из них от:						
болезней системы кровообращения	4837	4756	81	124,9	122,4	102,0
новообразований	951	986	-35	24,6	25,4	96,9
несчастных слу- чаев, отравлений и травм	735	821	-86	19,0	21,1	90,0
из них от:						
транспортных травм всех видов	125	94	31	3,2	2,4	133,3
случайных отрав- лений алкоголем	41	44	-3	1,1	1,1	100,0
самоубийств	83	97	-14	2,1	2,5	84,0
убийств	52	45	7	1,3	1,2	108,3

	Январь – июль					
	человек			на 10 тыс. населения		2012 в % к 2011
	2012	2011	прирост, сниже- ние (-)	2012	2011	
болезней орга- нов дыхания	232	304	-72	6,0	7,8	76,9
болезней органов пищеварения	381	350	31	9,8	9,0	108,9
инфекционных и паразитарных болезней	70	66	4	1,8	1,7	105,9

В январе-июле 2012 года на лиц, умерших от болезней системы кровообращения, приходилось 63 процента всех смертей, от новообразований – 12,4, от несчастных случаев, травм и отравлений - 9,6 процента (из них от самоубийств и убийств – 18,4 процента, от транспортных травм всех видов – 17 процентов, от случайных отравлений алкоголем – 5,6 процента), от болезней органов пищеварения - 5, от болезней органов дыхания - 3, от инфекционных и паразитарных болезней – 0,9 процента.

#### ***Общая характеристика миграционной ситуации***

В январе-июле 2012 года сложилась миграционная убыль населения (147 человек), тогда как за аналогичный период 2011 года наблюдался миграционный прирост (1433 человека).

Общие итоги миграции:

(человек)

	Январь-июль 2012	Справочно
		январь-июль 2011
<b>Миграция – всего</b>		
прибывшие	12716	10777
выбывшие	12863	9344
миграционный прирост (+), снижение (-)	-147	+1433
в том числе:		
<b>в пределах России</b>		
прибывшие	11434	9312
выбывшие	12077	9214
миграционный прирост (+), снижение (-)	-643	+98
из них:		
<i>внутрирегиональная</i>		
прибывшие	6998	5318
выбывшие	6998	5318
миграционный прирост (+), снижение (-)	-	-

	Январь-июль 2012	Справочно
		январь-июль 2011
<i>из других регионов</i>		
прибывшие	4436	3994
выбывшие	5079	3896
миграционный прирост (+), снижение (-)	-643	+98
<b>международная миграция</b>		
прибывшие	1282	1465
выбывшие	786	130
миграционный прирост (+), снижение (-)	+496	+1335
в том числе:		
<i>с государствами-участниками СНГ</i>		
прибывшие	1020	1188
выбывшие	616	36
миграционный прирост (+), снижение (-)	+404	+1152
<i>со странами дальнего зарубежья</i>		
прибывшие	262	277
выбывшие	170	94
миграционный прирост (+), снижение (-)	+92	+183

В январе-июле 2012 года число прибывших мигрантов в Псковскую область увеличилось на 18 процентов, число выбывших – на 37,7 процента по сравнению с аналогичным периодом 2011 года.

Число мигрантов, сменивших место жительства в пределах Псковской области, увеличилось на 1680 человек (на 31,6%) по сравнению с январем-июлем 2011 года.

Число прибывших мигрантов за анализируемый период из других регионов России увеличилось на 11,1 процента, а число выбывших в другие регионы России - на 30,4 процента по сравнению с аналогичным периодом 2011 года.

В январе-июле 2012 года отмечалось положительное сальдо международной миграции, которое составило 496 человек. По сравнению с аналогичным периодом 2011 года миграционный прирост иммигрантов снизился на 839 человек.

Показатели международной миграции:

	Январь-июль 2012			Справочно январь-июль 2011		
	число при- быв- ших	число выбыв- ших	миграци- онный прирост (+), снижение (-)	число при- быв- ших	число выбыв- ших	миграци- онный прирост (+), снижение (-)
<b>Международная миграция</b>	<b>1282</b>	<b>786</b>	<b>+496</b>	<b>1465</b>	<b>130</b>	<b>+1335</b>

	Январь-июль 2012			Справочно январь-июль 2011		
	число при- быв- ших	число выбыв- ших	миграци- онный прирост (+), снижение (-)	число при- быв- ших	число выбыв- ших	миграци- онный прирост (+), снижение (-)
в том числе:						
<b>с государствами- участниками СНГ</b>	<b>1020</b>	<b>616</b>	<b>+404</b>	<b>1188</b>	<b>36</b>	<b>+1152</b>
в том числе:						
Азербайджан	55	7	+48	35	-	+35
Армения	108	28	+80	123	-	+123
Беларусь	118	31	+87	96	14	+82
Казахстан	47	2	+45	28	1	+27
Киргизия	68	14	+54	123	1	+122
Республика Молдова	79	10	+69	50	2	+48
Таджикистан	54	49	+5	79	1	+78
Туркмения	23	-	+23	12	1	+11
Узбекистан	304	416	-112	494	-	+494
Украина	164	59	+105	148	16	+132
<b>со странами дальнего зарубежья</b>	<b>262</b>	<b>170</b>	<b>+92</b>	<b>277</b>	<b>94</b>	<b>+183</b>
Вьетнам	61	39	+22	49	-	+49
Германия	6	3	+3	6	4	+2
Грузия	10	1	+9	5	1	+4
Канада	1	3	-2	1	-	+1
Латвия	63	36	+27	93	8	+85
Литва	12	7	+5	7	3	+4
Польша	2	-	+2	-	-	-
Соединенные Штаты Америки	4	3	+1	1	5	-4
Эстония	81	69	+12	103	55	+48
другие страны	22	9	+13	12	18	-6

*ВРИО руководителя*

*В.Г. Валиуллина*

Исх. 03-34/2172  
19.09.2012

## МЕТОДОЛОГИЧЕСКИЕ ПОЯСНЕНИЯ

### ОБОРОТ ОРГАНИЗАЦИЙ

**Оборот организаций** включает стоимость отгруженных товаров собственного производства, выполненных работ и услуг собственными силами, а также выручку от продажи приобретенных на стороне товаров (без налога на добавленную стоимость, акцизов и аналогичных обязательных платежей).

Объем отгруженных товаров собственного производства представляет собой стоимость товаров, которые произведены юридическим лицом и фактически отгружены в отчетном периоде или отпущены им в порядке продажи, а также прямого обмена на сторону (другим юридическим и физическим лицам), независимо от того, поступили деньги на счет продавца или нет.

Данные по этому показателю представляют совокупность организаций с соответствующим основным видом деятельности и отражают коммерческую деятельность организаций.

### ДОБЫЧА ПОЛЕЗНЫХ ИСКОПАЕМЫХ, ОБРАБАТЫВАЮЩИЕ ПРОИЗВОДСТВА, ПРОИЗВОДСТВО И РАСПРЕДЕЛЕНИЕ ЭЛЕКТРОЭНЕРГИИ ГАЗА И ВОДЫ

**Индекс производства** - относительный показатель, характеризующий изменение масштабов производства в сравниваемых периодах. Различают индивидуальные и сводные индексы производства. Индивидуальные индексы отражают изменение выпуска одного продукта и исчисляются как отношение объемов производства данного вида продукта в натурально-вещественном выражении в сравниваемых периодах. Сводный индекс производства характеризует совокупные изменения производства всех видов продукции и отражает изменение создаваемой в процессе производства стоимости в результате изменения только физического объема производимой продукции. Для исчисления сводного индекса производства индивидуальные индексы по конкретным видам продукции поэтапно агрегируются в индексы по видам деятельности, подгруппам, группам, подклассам, классам, подразделам и разделам ОКВЭД. Индекс промышленного производства - агрегированный индекс производства по видам деятельности "Добыча полезных ископаемых", "Обрабатывающие производства", "Производство и распределение электроэнергии, газа и воды".

**Объем отгруженных товаров** представляет собой стоимость товаров, которые произведены данным юридическим лицом и фактически отгружены (переданы) в отчетном периоде на сторону (другим юридическим и физическим лицам), включая товары, сданные по акту заказчику на месте, независимо от того, поступили деньги на счет продавца или нет.

Объем работ и услуг, выполненных собственными силами, представляет собой стоимость работ и услуг, оказанных (выполненных) организацией другим юридическим и физическим лицам.

Данные приводятся в фактических отпускных ценах без налога на добавленную стоимость, акцизов и аналогичных обязательных платежей.

Группировки по видам деятельности представляют совокупность соответствующих фактических видов деятельности, осуществляемых организациями, независимо от их основного вида деятельности.

**Производство промышленной продукции в натуральном выражении** приводится, как правило, по валовому выпуску, то есть, включая продукцию, из-

расходованную на производственные нужды внутри данной организации и выработанную из давальческого сырья. Давальческое сырье - это сырье, принадлежащее заказчику и переданное на переработку другим организациям для производства из него продукции в соответствии с заключенными договорами.

Начиная с 2003 г. данные о производстве продукции в натуральном выражении приводятся с учетом деятельности физических лиц, занимающихся предпринимательской деятельностью без образования юридического лица.

## **СТРОИТЕЛЬСТВО**

**Объем выполненных работ по виду деятельности "Строительство"** - это работы, выполненные организациями собственными силами по виду деятельности "Строительство" на основании договоров и (или) контрактов, заключаемых с заказчиками. В стоимость этих работ включаются работы по строительству новых объектов, капитальному и текущему ремонту, реконструкции, модернизации жилых и нежилых зданий и инженерных сооружений.

Данные приводятся с учетом объемов, выполненных субъектами малого предпринимательства, организациями министерств и ведомств, имеющих воинские подразделения, и объемов скрытой и неформальной деятельности в строительстве.

**Число построенных квартир** - количество квартир в законченных строительством жилых домах квартирного, гостиничного типа и общежитиях, квартир в нежилых зданиях, а так же в построенных населением индивидуальных жилых домах.

**Общая площадь жилых домов** определяется как сумма площадей всех частей жилых помещений, включая площадь помещений вспомогательного использования, предназначенных для удовлетворения гражданами бытовых и иных нужд, связанных с их проживанием в жилом помещении, площадей лоджий, балконов, веранд, террас, подсчитываемых с соответствующими понижающими коэффициентами, а также жилых и подсобных помещений в построенных населением индивидуальных жилых домах. К помещениям вспомогательного использования относятся кухни, передние, холлы, внутриквартирные коридоры, ванные или душевые, туалеты, кладовые или хозяйственные встроенные шкафы. В домах-интернатах для престарелых и инвалидов, ветеранов, специальных домах для одиноких престарелых, детских домах к подсобным помещениям относятся столовые, буфеты, клубы, читальни, спортивные залы, приемные пункты бытового обслуживания и медицинского обслуживания.

## **СЕЛЬСКОЕ ХОЗЯЙСТВО, ОХОТА И ЛЕСНОЕ ХОЗЯЙСТВО**

**Объем производства продукции сельского хозяйства всеми сельхозпроизводителями** (сельхозорганизации, крестьянские (фермерские) хозяйства, индивидуальные предприниматели, население) формируется как объем производства готовой продукции растениеводства и животноводства и изменение стоимости незавершенного производства продукции растениеводства и животноводства по видам деятельности "Растениеводство", "Животноводство", "Растениеводство в сочетании с животноводством (смешанное сельское хозяйство)".

**Индекс производства продукции сельского хозяйства** - относительный показатель, характеризующий изменение объема производства сельскохозяйственной продукции в сравниваемых периодах. Для исчисления индекса производства продукции сельского хозяйства используется показатель ее объема в сопоставимых ценах предыдущего года. Индекс производства продукции сельского хозяйства рассчитывается по формуле Ласпейреса.

**Производство скота и птицы на убой** (в живом весе) включает проданные сельхозпроизводителями скот и птицу для забоя на мясо, а также забитые в сельскохозяйственных организациях, крестьянских (фермерских) хозяйствах, у индивидуальных предпринимателей, в хозяйствах населения.

**Производство молока** характеризуется фактически надоемным коровьим, козьим и кобыльим молоком. Молоко, высосанное телятами при подсосном их содержании, в продукцию не включается.

**Производство яиц** включает их сбор от всех видов домашней птицы, в том числе и яйца, пошедшие на воспроизводство птицы (инкубация и др.).

## ТРАНСПОРТ

**Объем перевозок грузов автомобильным транспортом** - количество грузов в тоннах, перевезенных автомобильным транспортом организаций всех видов экономической деятельности, включая предпринимателей (физических лиц) - владельцев грузовых автомобилей, осуществляющих коммерческие перевозки грузов.

**Грузооборот автомобильного транспорта** - объем работы автомобильного транспорта организаций всех видов экономической деятельности по перевозкам грузов, включая предпринимателей (физических лиц). Единицей измерения является тонно-километр, т.е. перемещение 1 тонны груза на 1 километр. Исчисляется суммированием произведений массы перевезенных грузов каждой перевозки в тоннах на расстояние перевозки в километрах.

**Пассажиروоборот автобусов общего пользования** - объем работы выполненный автобусами общего пользования по перевозкам пассажиров, включая оценку перевозок пассажиров, пользующихся правом бесплатного проезда. Единицей измерения является пассажиро-километр, т.е. перемещение одного пассажира на 1 километр. Исчисляется суммированием произведений количества пассажиров каждой перевозки на расстояние перевозки в километрах.

## РОЗНИЧНАЯ ТОРГОВЛЯ

**Оборот розничной торговли** - выручка от продажи товаров населению для личного потребления или использования в домашнем хозяйстве за наличный расчет или оплаченных по кредитным карточкам, расчетным чекам банков, по перечислениям со счетов вкладчиков, по поручению физического лица без открытия счета, посредством платежных карт.

Стоимость товаров, проданных отдельным категориям населения со скидкой, или полностью оплаченных органами социальной защиты, включается в оборот розничной торговли в полном объеме.

Оборот розничной торговли формируется по данным сплошного федерального статистического наблюдения за организациями, не относящимися к субъектам малого предпринимательства, выборочного обследования малых предприятий розничной торговли (за исключением микропредприятий), которое проводится с месячной периодичностью, ежеквартального выборочного обследования розничных рынков, а также ежегодных выборочных обследований индивидуальных предпринимателей и микропредприятий с распространением полученных данных на генеральную совокупность объектов наблюдения.

**Оборот общественного питания** - выручка от продажи собственной кулинарной продукции и покупных товаров без кулинарной обработки населению для потребления, главным образом, на месте, а также организациям и индивидуаль-



ным предпринимателям для организации питания различных контингентов населения.

Оборот общественного питания формируется по данным сплошного федерального статистического наблюдения за организациями, не относящимися к субъектам малого предпринимательства, которое проводится с месячной периодичностью, ежеквартального выборочного обследования малых предприятий (за исключением микропредприятий), а также ежегодных выборочных обследований индивидуальных предпринимателей и микропредприятий с распространением полученных данных на генеральную совокупность объектов наблюдения.

Оборот розничной торговли (оборот общественного питания) включает данные как по организациям, для которых эта деятельность является основной, так и по организациям других видов деятельности, осуществляющим продажу населению товаров (кулинарной продукции) через собственные торговые заведения (заведения общественного питания), или с оплатой через свою кассу. Оборот розничной торговли, кроме того, включает стоимость товаров, проданных населению индивидуальными предпринимателями и физическими лицами на розничных рынках и ярмарках.

В соответствии с требованиями системы национальных счетов оборот розничной торговли и общественного питания организаций досчитываются на объемы скрытой деятельности.

Динамику оборота розничной торговли и общественного питания характеризует **индекс физического объема**, который определяется путем сопоставления величины оборота в сравниваемых периодах в сопоставимых ценах.

## **РЫНОК ПЛАТНЫХ УСЛУГ НАСЕЛЕНИЮ**

**Объем платных услуг населению** отражает объем потребления населением различных видов услуг, оказанных резидентами российской экономики. В объеме платных услуг населению учитывается экспорт услуг и не учитывается их импорт. Статистически данный показатель измеряется суммой денежных средств, уплаченных потребителем за оказанную ему услугу. При этом оплата может производиться как самим потребителем, так и организацией, в которой работает данный потребитель, полностью или частично компенсирующей или оплачивающей расходы по потреблению им услуги. Этот показатель формируется на основании данных форм федерального государственного статистического наблюдения и экспертной оценки скрытой и неформальной деятельности на рынке услуг по утвержденной методике.

Данные об объеме платных услуг населению в распределении по видам приведены в соответствии с Общероссийским классификатором услуг населению с учетом внесенных в него в установленном порядке изменений.

## **ОПТОВАЯ ТОРГОВЛЯ**

**Оборот оптовой торговли** - стоимость отгруженных товаров, приобретенных ранее на стороне в целях перепродажи юридическим лицам и индивидуальным предпринимателям для профессионального использования (переработки или дальнейшей продажи).

Оборот оптовой торговли включает данные по организациям с основным видом экономической деятельности "оптовая торговля, включая торговлю через агентов, кроме торговли автотранспортными средствами и мотоциклами" и по организациям других видов деятельности, осуществляющих оптовую торговлю.

Оборот оптовой торговли формируется по данным сплошного федерального статистического наблюдения за организациями (предприятиями), не относя-

щимися к субъектам малого предпринимательства, выборочного обследования малых предприятий оптовой торговли (кроме микропредприятий), которые проводятся с месячной периодичностью, ежеквартальных выборочных обследований малых предприятий всех видов деятельности (кроме микропредприятий), а также ежегодных выборочных обследований микропредприятий и индивидуальных предпринимателей с распространением полученных по выборочным обследованиям данных на генеральную совокупность объектов наблюдения.

Кроме того, в соответствии с требованиями системы национальных счетов оборот оптовой торговли досчитывается на объемы скрытой деятельности.

## **ИНВЕСТИЦИИ**

**Финансовые вложения организаций** - вложения денежных средств, материальных и иных ценностей в ценные бумаги других юридических лиц, процентные облигации государственных и местных займов, уставные (складочные) капиталы других юридических лиц, созданных на территории страны или за ее пределами и т.п., а также займы, предоставленные другим юридическим лицам.

**Накопленные финансовые вложения** - объем накопленных финансовых вложений, произведенных юридическим лицом с начала их вложения с учетом их изъятия и выбытия в отчетном периоде.

Финансовые вложения, осуществленные организацией, в зависимости от срока погашения займов и кредитов подразделяются на долгосрочные и краткосрочные.

**Долгосрочные финансовые вложения** - вложения, осуществленные на срок более одного года с намерением получения доходов (дивидендов): инвестиции организаций в доходные активы (ценные бумаги) других организаций, уставные (складочные) капиталы других организаций, созданных на территории Российской Федерации или за ее пределами, государственные ценные бумаги (облигации и другие долговые обязательства) и т.п., а также предоставленные организацией другим организациям займы.

**Краткосрочные финансовые вложения** - вложения на срок не более одного года, осуществленные с намерением получения доходов (дивидендов): в дочерние и зависимые организации, инвестиции организации в ценные бумаги других организаций, государственные ценные бумаги, и т.п., а также предоставленные другим организациям займы на срок не более одного года и пр.

**Инвестиции в нефинансовые активы** включают в себя следующие элементы: инвестиции в основной капитал, инвестиции в нематериальные активы, инвестиции в прирост запасов материальных оборотных средств, затраты на научно-исследовательские, опытно-конструкторские и технологические работы, инвестиции в другие нефинансовые активы. Данные приводятся по крупным и средним организациям без инвестиций в прирост запасов материальных оборотных средств.

**Инвестиции в основной капитал** - совокупность затрат, направленных на создание и воспроизводство основных фондов (новое строительство, расширение, а также реконструкция и модернизация объектов, которые приводят к увеличению первоначальной стоимости объектов и относятся на добавочный капитал организации, приобретение машин, оборудования, транспортных средств, на формирование основного стада, многолетние насаждения и т.д.).

Затраты на приобретение основных средств, бывших в употреблении у других организаций, и объектов незавершенного строительства в объеме инвестиций в основной капитал не учитываются.

Данные об инвестициях в основной капитал определены с учетом инвестиционной деятельности субъектов малого предпринимательства и досчетов объемов скрытой и неформальной деятельности.

Распределение инвестиций в основной капитал по видам экономической деятельности осуществляется в соответствии с классификатором ОКВЭД, исходя из назначения основных средств, т.е. той сферы деятельности, в которой они будут функционировать.

Инвестиции в основной капитал учитываются без налога на добавленную стоимость.

Индекс физического объема инвестиций в основной капитал рассчитан в сопоставимых ценах.

**Инвестиции в здания (кроме жилых) и сооружения** - расходы на строительство зданий и сооружений, которые складываются из выполненных строительных работ и приходящихся на них прочих капитальных затрат. При этом в затраты на строительство зданий включаются затраты на коммуникации внутри здания, необходимые для его эксплуатации.

**Инвестиции в жилища** - расходы на строительство жилых зданий, т.е. зданий, предназначенных для невременного проживания людей: жилые дома, входящие в жилищный фонд (общего назначения, общежития, спальные корпуса школ-интернатов, учреждений для детей-сирот и детей, оставшихся без попечения родителей, приютов для престарелых и инвалидов), жилые здания (помещения), не входящие в жилищный фонд.

**Инвестиции в машины, оборудование, транспортные средства** - затраты на приобретение машин, транспортных средств, оборудования, инвентаря, а также затраты на монтаж оборудования на месте его постоянной эксплуатации, проверку и испытание качества монтажа.

**Инвестиции в нематериальные активы** - объекты интеллектуальной собственности, патенты, авторские права, деловая репутация организации и т.д.

**Инвестиции в другие нефинансовые активы** - затраты на приобретение в собственность земельных участков, объектов природопользования и других нефинансовых активов. Затраты на приобретение земельных участков и объектов природопользования отражаются на основе документов, выданных государственными органами по земельным ресурсам и землеустройству согласно оплаченным или принятым к оплате счетам.

**Затраты на научно-исследовательские, опытно-конструкторские и технологические работы** - расходы связанные с выполнением работ, отражаемых в бухгалтерском учете в качестве вложений во внеоборотные активы, по которым получены результаты, подлежащие правовой охране, но не оформленные в установленном порядке, или по которым получены результаты, не подлежащие правовой охране в соответствии с нормами действующего законодательства.

**Иностранные инвестиции в экономику России** - вложения капитала иностранными инвесторами, а также зарубежными филиалами российских юридических лиц в объекты предпринимательской деятельности на территории России в целях получения дохода. Инвестиции делятся на прямые, портфельные и прочие.

**Прямые инвестиции** - инвестиции, сделанные юридическими и физическими лицами, полностью владеющими организацией или контролирующими не менее 10% акций или уставного (складочного) капитала организации.

**Портфельные инвестиции** - покупка акций, паев, облигаций, векселей и других долговых ценных бумаг. Они составляют менее 10% в уставном (складочном) капитале организации.

**Инвестиции**, не подпадающие под определение прямых и портфельных, указываются как **прочие**.

**Накопленный организацией иностранный капитал** - общий объем иностранных инвестиций, полученных (или произведенных) с начала вложения с учетом погашения (выбытия), а также переоценки и прочих изменений активов и обязательств. Погашение (выбытие) инвестиций - погашение задолженности по кредитам, продажа акций, изъятие (выбытие) инвестиций за отчетный период в связи с ликвидацией организации и т.п.

## ЦЕНЫ

**Индекс потребительских цен и тарифов на товары и услуги населению (ИПЦ)** характеризует изменение во времени общего уровня цен и тарифов на товары и услуги, приобретаемые населением для непроизводственного потребления. Измеряет отношение стоимости фиксированного набора товаров и услуг в ценах текущего периода к его стоимости в ценах предыдущего периода.

Индекс потребительских цен по Псковской области рассчитывается на базе данных регистрации цен на 498 товаров (услуг)-представителей и осуществляется 21-25 числа каждого месяца в 3-х городах области (Псков, Великие Луки, Остров).

**Базовый индекс потребительских цен (БИПЦ)** исключает изменения цен на отдельные товары и услуги, подверженные влиянию факторов, которые носят административный, а также сезонный характер.

**Стоимость фиксированного набора потребительских товаров и услуг** для межрегиональных сопоставлений покупательной способности населения исчисляется на основе единых объемов потребления, а также средних цен по России и ее субъектам. В состав набора включены 83 наименования товаров и услуг, в том числе 30 видов продовольственных товаров, 41 вид непродовольственных товаров и 12 видов услуг. Данные о стоимости набора приведены в расчете на месяц.

**Стоимость минимального набора продуктов питания** определена на основе минимального набора продуктов питания для мужчины трудоспособного возраста (приведен в Методических рекомендациях по определению потребительской корзины для основных социально-демографических групп населения в целом по Российской Федерации и в субъектах Российской Федерации, в редакции постановления Правительства Российской Федерации от 17 февраля 1999г. № 192). Данные о стоимости набора приведены в расчете на месяц.

Указанный показатель отражает межрегиональную дифференциацию уровней потребительских цен и не является составляющим элементом величины прожиточного минимума, определяемого в субъектах Российской Федерации, что объясняется различием методологических подходов при их формировании. При расчете стоимости минимального набора продуктов питания по Российской Федерации и субъектам Российской Федерации используются единые (установленные в целом по Российской Федерации) минимальные объемы потребления, в то время как при расчете величины прожиточного минимума - объемы, сформиро-

ванные на основе зонирования субъектов Российской Федерации в зависимости от факторов, влияющих на особенности потребления продуктов питания.

**Индексы цен на первичном и вторичном рынках жилья** рассчитываются на основе зарегистрированных цен на вновь построенные квартиры и на квартиры функционирующего жилого фонда, находящиеся в собственности, если они являются объектами совершения рыночных сделок.

Наблюдение ведется по выборочному кругу организаций, осуществляющих операции с недвижимостью в территориальных центрах и отдельных городах субъектов Российской Федерации. При регистрации цен на квартиры учитываются их количественные и качественные характеристики. Средние цены по Российской Федерации рассчитываются из средних цен, сложившихся в ее субъектах. В качестве весов используются данные о количестве проданной общей площади квартир отдельно на первичном и вторичном рынках жилья, накопленные за предыдущий год.

**Индекс цен производителей промышленных товаров** рассчитывается на основании регистрации цен на товары-представители в базовых организациях. Наблюдение за ценами производителей в Псковской области осуществляется в 80 организациях. Расчет средних цен и индексов цен производится более чем по 400 товарам-представителям. Цены производителей представляют собой фактически сложившиеся на момент регистрации цены указанных организаций на произведенную продукцию, предназначенную для реализации на внутреннем рынке (без косвенных товарных налогов - налога на добавленную стоимость, акциза и т.п.).

Рассчитанные по товарам-представителям индексы цен производителей последовательно агрегируются в индексы цен соответствующих видов, групп, классов, разделов экономической деятельности. В качестве весов используются данные об объеме производства в стоимостном выражении базисного периода.

**Индексы цен на приобретенные промышленными организациями отдельные виды товаров** рассчитываются на основании регистрации цен на товары-представители по установленной номенклатуре. Средняя цена приобретения включает, помимо цены производства, налог на добавленную стоимость, акциз, транспортные, сбытовые, посреднические и другие расходы. Построение индексов цен приобретения осуществляется по сопоставимому кругу видов товаров в отчетном и базисном периоде и предусматривает систему взвешивания на основе данных о количестве приобретенной продукции за предыдущий год.

**Индекс цен производителей сельскохозяйственной продукции** исчисляется на основании регистрации в отобранных для наблюдения сельскохозяйственных организациях цен на основные виды товаров-представителей, реализуемых заготовительным, перерабатывающим организациям, на рынке, через собственную торговую сеть, населению непосредственно с транспортных средств, на ярмарках, биржах, аукционах, организациям, коммерческим структурам и т.п. Цены производителей сельскохозяйственной продукции приводятся с учетом надбавок и скидок за качество реализованной продукции без расходов на транспортировку, экспедирование, погрузку и разгрузку продукции, а также без налога на добавленную стоимость.

**Сводный индекс цен строительной продукции** отражает общее изменение цен в строительстве объектов различных видов экономической деятельности и рассчитывается как агрегированный показатель из индексов цен производителей в строительстве (строительно-монтажные работы), на машины и оборудование, используемые в строительстве, и прочие капитальные работы и затраты, взвешенных по доле этих элементов в общем объеме инвестиций в основной капитал.

Расчет **индекса цен производителей в строительстве (строительно-монтажные работы)** проводится на основе данных формы отчетности о ценах на материалы, детали и конструкции, приобретенные базовыми подрядными организациями, а также на базе технологических моделей, разработанных по видам экономической деятельности с учетом территориальных особенностей строительства.

**Индекс цен на машины и оборудование, используемые в строительстве**, исчисляется по данным об изменении цен производителей этого оборудования, а также транспортных, снабженческо-сбытовых расходов и ставки налога на добавленную стоимость.

**Индекс цен на прочие капитальные работы и затраты** определяется из индексов цен на основные составляющие этих работ (проектно-изыскательские работы, работы по эксплуатационному и глубокому разведочному бурению и другие затраты).

**Индекс тарифов на грузовые перевозки** характеризует изменение фактически действующих тарифов на грузовые перевозки за отчетный период без учета изменения за этот период структуры перевезенных грузов по разнообразным признакам: по виду и размеру отправки груза, скорости доставки, расстоянию перевозки, территории перевозки, типу подвижного состава, степени использования его грузоподъемности и др.

За услугу-представителя принимается перевозка одной тонны массового груза определенным видом транспорта на фиксированное расстояние. Регистрация тарифов осуществляется в выборочной совокупности транспортных организаций.

**Индекс тарифов на услуги связи для юридических лиц** характеризует общее изменение тарифов на услуги связи для различных категорий пользователей (бюджетных и коммерческих организаций).

Расчет индексов тарифов на услуги связи основан на ежемесячном наблюдении за тарифами на 15 видов услуг-представителей связи для юридических лиц в столицах республик, центрах краев, областей, автономной области, автономных округов и городах федерального значения Российской Федерации.

## **РЫНОК ТРУДА**

**Сведения о неполной занятости и движении работников** заполняются по форме №П-4(НЗ) и предоставляются ежемесячно в территориальный орган Росстата по месту нахождения не позднее 3 числа после отчетного месяца. Обследованию подлежат организации (без субъектов малого предпринимательства), средняя численность работников которых превышает 15 человек, включая работающих по совместительству и договорам гражданско-правового характера, их обособленные подразделения, основным видом экономической деятельности которых является: добыча полезных ископаемых; обрабатывающие производства; производство и распределение электроэнергии; газа и воды; строительство; транспорт и связь; оптовая и розничная торговля; финансовая деятельность.

**Безработные, зарегистрированные в органах государственной службы занятости**, - трудоспособные граждане, не имеющие работы и заработка (трудового дохода), проживающие на территории Российской Федерации, зарегистрированные в центре занятости по месту жительства в целях поиска подходящей работы, ищущие работу и готовые приступить к ней. Информация о численности безработных, получивших официальный статус в органах государственной службы занятости, разрабатывается Федеральной службой по труду и занятости.

**Число замещенных рабочих мест** в организациях определяется как суммарное количество среднесписочной численности работников, средней численности внешних совместителей и средней численности работников, выполнявших работы по договорам гражданско-правового характера. При суммировании числа рабочих мест по организациям каждый работник учитывается по числу замещаемых им рабочих мест (без учета внутреннего совместительства).

## **ФИНАНСЫ**

**Бюджет** - форма образования и расходования денежных средств, предназначенных для финансового обеспечения задач и функций государства и местного самоуправления.

**Бюджет субъекта Российской Федерации (региональный бюджет) и бюджет территориального государственного внебюджетного фонда** предназначены для исполнения расходных обязательств субъекта Российской Федерации.

**Консолидированный бюджет субъекта Российской Федерации** образуют бюджет субъекта Российской Федерации и свод бюджетов муниципальных образований, входящих в состав субъекта Российской Федерации (без учета межбюджетных трансфертов между этими бюджетами).

**Доходы бюджета** - поступающие в бюджет денежные средства, за исключением средств, являющихся в соответствии с Бюджетным кодексом Российской Федерации источниками финансирования дефицита бюджета.

**Расходы бюджета** - выплачиваемые из бюджета денежные средства, за исключением средств, являющихся в соответствии с Бюджетным кодексом Российской Федерации источниками финансирования дефицита бюджета.

**Дефицит бюджета** - превышение расходов бюджета над его доходами.

**Профицит бюджета** - превышение доходов бюджета над его расходами.

**Налог** - обязательный, индивидуально безвозмездный платеж, взимаемый с организаций и физических лиц в форме отчуждения принадлежащих им на праве собственности, хозяйственного ведения или оперативного управления денежных средств в целях финансового обеспечения деятельности государства и (или) муниципальных образований.

**Сбор** - обязательный взнос, взимаемый с организаций и физических лиц, уплата которого является одним из условий совершения в отношении плательщиков сборов государственными органами, органами местного самоуправления, иными уполномоченными органами и должностными лицами юридически значимых действий, включая предоставление определенных прав или выдачу разрешений (лицензий).

**Федеральные налоги и сборы** - налоги и сборы, устанавливаемые Налоговым кодексом Российской Федерации и обязательные к уплате на всей территории Российской Федерации.

**Региональные налоги** - налоги, устанавливаемые Налоговым кодексом Российской Федерации и законами субъектов Российской Федерации о налогах и обязательные к уплате на территориях соответствующих субъектов Российской Федерации.

**Местные налоги** - налоги, устанавливаемые Налоговым кодексом Российской Федерации и нормативными правовыми актами представительных органов

муниципальных образований о налогах и обязательные к уплате на территориях соответствующих муниципальных образований.

**Специальный налоговый режим** - особый порядок исчисления и уплаты налогов и сборов в течение определенного периода времени, применяемый в случаях и в порядке, установленных Налоговым кодексом Российской Федерации и иными актами законодательства о налогах и сборах.

**Налоги со специальным налоговым режимом** - единый налог, взимаемый в связи с применением упрощенной системы налогообложения, единый налог на вмененный доход для отдельных видов деятельности и единый сельскохозяйственный налог.

**Задолженность по налогам и сборам** - невыплаченные в оговоренные законом сроки налоговые суммы в силу субъективных и объективных причин.

**Недоимка** - сумма налога или сумма сбора, не уплаченная в установленный законодательством о налогах и сборах срок.

**Урегулированная задолженность** - отсроченные (рассроченные) платежи, реструктурированная задолженность, задолженность, приостановленная к взысканию в связи с введением процедур банкротства, задолженность, взыскиваемая судебными приставами, по постановлениям о возбуждении исполнительного производства и приостановленные к взысканию платежи.

**Отсроченные (рассроченные) платежи** - суммы налогов и сборов, по которым уполномоченными органами принято решение об изменении сроков уплаты в форме отсрочки (рассрочки), налогового кредита, инвестиционного налогового кредита в соответствии с налоговым законодательством.

**Реструктурированная задолженность** - суммы задолженности, по которым порядок погашения предусматривает поэтапную уплату суммы задолженности в соответствии с условиями и порядком, утвержденными соответствующими постановлениями Правительства Российской Федерации.

**Задолженность, приостановленная к взысканию в связи с введением процедур банкротства** - суммы задолженности, приостановленные к взысканию в связи с введением процедур наблюдения, финансового оздоровления, внешнего наблюдения, конкурсного производства.

**Приостановленные к взысканию платежи** - суммы задолженности, приостановленные к взысканию, в связи с вынесением судебного акта о приостановлении решения налогового органа о взыскании задолженности, в связи с вынесением решения вышестоящего налогового органа о приостановлении акта или действия налогового органа.

**Сальдированный финансовый результат (прибыль (+) убыток (-))** - конечный финансовый результат, выявленный на основании бухгалтерского учета всех хозяйственных операций организаций, представляет собой сумму сальдированного финансового результата (прибыль (+), убыток (-)) от продажи товаров, продукции (работ, услуг), основных средств, иного имущества организаций и прочих доходов, уменьшенных на сумму прочих расходов.

**Суммарная задолженность по обязательствам** - кредиторская задолженность и задолженность по кредитам банков и займам.

**Кредиторская задолженность** - задолженность по расчетам с поставщиками и подрядчиками за поступившие материальные ценности, выполненные работы и оказанные услуги, в том числе задолженность, обеспеченная векселями выданными; задолженность по расчетам с дочерними и зависимыми обществами по всем видам операций; с рабочими и служащими по оплате труда, представля-



ющая собой начисленные, но не выплаченные суммы оплаты труда; задолженность по отчислениям на государственное социальное страхование, пенсионное обеспечение и медицинское страхование работников организации, задолженность по всем видам платежей в бюджет и внебюджетные фонды; задолженность организации по платежам по обязательному и добровольному страхованию имущества и работников организации и другим видам страхования, в которых организация является страхователем; авансы полученные, включающие сумму полученных авансов от сторонних организаций по предстоящим расчетам по заключенным договорам, а также штрафы, пени и неустойки, признанные организацией или по которым получены решения суда (арбитражного суда) или другого органа, имеющего в соответствии с законодательством Российской Федерации право на принятие решения об их взыскании, и отнесенные на финансовые результаты организации, непогашенные суммы заемных средств, подлежащие погашению в соответствии с договорами.

**Дебиторская задолженность** - задолженность по расчетам с покупателями и заказчиками за товары, работы и услуги, в том числе задолженность, обеспеченная векселями полученными; задолженность по расчетам с дочерними и зависимыми обществами; суммы уплаченных другим организациям авансов по предстоящим расчетам в соответствии с заключенными договорами; задолженность по расчетам с прочими дебиторами, включающая в себя задолженность финансовых и налоговых органов (в том числе по переплате по налогам, сборам и прочим платежам в бюджет); задолженность работников организации по предоставленным им ссудам и займам за счет средств этой организации или кредита (ссуды на индивидуальное и кооперативное жилищное строительство, приобретение и благоустройство садовых участков, беспроцентные ссуды молодым семьям на улучшение жилищных условий или обзаведение домашним хозяйством и др.); задолженность подотчетных лиц; поставщиков по недостачам товарно-материальных ценностей, обнаруженным при приемке; задолженность по государственным заказам, федеральным программам за поставленные товары, работы и услуги, а также штрафы, пени и неустойки, признанные должником, или по которым получены решения суда (арбитражного суда) или другого органа, имеющего в соответствии с законодательством Российской Федерации право на принятие решения об их взыскании, и отнесенные на финансовые результаты организации.

**Кредитные организации, имеющие право на осуществление банковских операций**, (действующие кредитные организации) - кредитные организации, зарегистрированные Банком России до 01.07.2002г. или уполномоченным регистрирующим органом и имеющие право на осуществление банковских операций.

**Филиалы действующих кредитных организаций** - обособленные подразделения кредитных организаций, расположенные вне местонахождения кредитной организации и осуществляющие от ее имени все или часть банковских операций, предусмотренных лицензией Банка России, выданной кредитной организации.

По строке "филиалы Сбербанка России" указываются филиалы Сбербанка России, внесенные в Книгу государственной регистрации кредитных организаций и получившие порядковые номера.

**Кредиты, депозиты и прочие размещенные средства, предоставленные организациям, физическим лицам и кредитным организациям - всего** - задолженность клиентов (включая просроченную задолженность) перед кредитными организациями по всем предоставленным им средствам указанных видов. В общую величину задолженности, кроме соответствующих сумм, выделенных в

том числе из общего итога (физическим лицам, организациям, кредитным организациям), включаются также кредиты иностранным государствам и задолженность (включая просроченную) по операциям с драгоценными металлами (кроме операций с кредитными организациями).

**Кредиты, предоставленные в рублях/иностранной валюте физическим лицам,** - задолженность (включая просроченную) физических лиц - резидентов и нерезидентов (без учета физических лиц - индивидуальных предпринимателей) перед кредитными организациями.

**Кредиты и прочие размещенные средства, предоставленные в рублях и иностранной валюте организациям,** - задолженность (включая просроченную) финансовых (кроме кредитных) и нефинансовых организаций всех форм собственности - резидентов (включая кредиты физическим лицам - индивидуальным предпринимателям) и нерезидентов по всем кредитам и прочим размещенным средствам.

**Кредиты, депозиты и прочие размещенные средства, предоставленные кредитным организациям и банкам-нерезидентам в рублях/иностранной валюте,** - задолженность (включая просроченную) по предоставленным межбанковским кредитам, депозитам и прочим размещенным средствам.

**Объем предоставленных физическим лицам жилищных (ипотечных жилищных) кредитов** - кредиты, предоставленные кредитными организациями в течение отчетного периода по кредитным договорам (дополнительным соглашениям).

**Задолженность по жилищным кредитам в рублях и иностранной валюте, предоставленным физическим лицам,** - остаток задолженности (включая просроченную) по кредитам, предоставленным кредитными организациями физическим лицам - резидентам Российской Федерации на приобретение и обустройство земли под жилищное строительство (земельный кредит); для финансирования строительных работ (строительный кредит); на приобретение жилья.

**Вклады (депозиты) физических лиц** - депозиты и прочие привлеченные кредитными организациями средства физических лиц (включая сберегательные сертификаты), неисполненные обязательства по договорам на привлечение средств по депозитам и прочим привлеченным средствам, а также средства на прочих счетах физических лиц. В расчет данного показателя не включаются средства физических лиц - индивидуальных предпринимателей, избирательных фондов физических лиц, переводы из Российской Федерации и в Российскую Федерацию.

## ДЕМОГРАФИЯ

**Естественное движение населения** - обобщенное название совокупности рождений и смертей, изменяющих численность населения так называемым естественным путем. К естественному движению населения относят также браки и разводы, хотя они не меняют численность населения, но учитываются в том же порядке, что и рождения и смерти.

Сведения о **рождениях, смертях, браках, разводах** получают на основании статистической разработки данных, содержащихся в записях актов о рождении, смерти, заключении и расторжении брака, составляемых органами записи актов гражданского состояния. В число родившихся включены только родившиеся живыми.

Источником информации о **причинах смерти** являются записи в медицинских свидетельствах о смерти, составляемых врачом относительно заболевания, несчастного случая, убийства, самоубийства и другого внешнего воздействия, послужившего причиной смерти, а также записи актов о смерти.

С 1 января 1999г. разработка записей актов на умерших по причинам смерти производится применительно к краткой номенклатуре причин смерти, основанной на Международной статистической классификации болезней и проблем, связанных со здоровьем, X пересмотра (1989г.).

**Общие коэффициенты рождаемости и смертности** - отношение соответственно числа родившихся (живыми) и числа умерших к среднегодовой численности населения. Исчисляются на 1000 человек населения.

**Коэффициент естественного прироста** - разность общих коэффициентов рождаемости и смертности.

**Общие коэффициенты брачности и разводимости** - отношение числа зарегистрированных браков и разводов к среднегодовой численности населения. Исчисляются на 1000 человек населения.

Все коэффициенты приведены в пересчете на год.

Данные о **международной и внутрироссийской миграции** получены в результате разработки поступающих от территориальных органов Федеральной миграционной службы первичных документов статистического учета прибытия и выбытия, которые составляются при регистрации и снятии с регистрационного учета населения по месту жительства.

Понятия «прибывшие» и «выбывшие» характеризуют миграцию с некоторой условностью, так как одно и то же лицо может в течение года менять место постоянного жительства не один раз.

## УРОВЕНЬ ЖИЗНИ НАСЕЛЕНИЯ

**Денежные доходы населения** включают доходы лиц, занятых предпринимательской деятельностью, выплаченную заработную плату наемных работников (начисленную заработную плату, скорректированную на изменение просроченной задолженности), социальные выплаты (пенсии, пособия, стипендии, страховые возмещения и прочие выплаты), доходы от собственности в виде процентов по вкладам, ценным бумагам, дивидендов и другие доходы. Денежные доходы за вычетом обязательных платежей и взносов представляют собой **располагаемые денежные доходы населения**.

**Реальные располагаемые денежные доходы** определяются исходя из денежных доходов текущего периода за минусом обязательных платежей и взносов, скорректированных на индекс потребительских цен.

**Среднедушевые денежные доходы населения** (в месяц) исчисляются делением годового объема денежных доходов на 12 и на среднегодовую численность населения.

**Среднемесячная номинальная начисленная заработная плата** исчисляется делением фонда начисленной заработной платы работников на среднесписочную численность работников и на количество месяцев в периоде. Пособия, получаемые работниками и государственных социальных внебюджетных фондов, не включаются в фонд заработной платы и среднемесячную заработную плату.

**В фонд заработной платы** включаются начисленные суммы в денежной и натуральной формах за отработанное время и выполненную работу, неотработан-

ное, но оплаченное время (например, ежегодные отпуска), стимулирующие доплаты и надбавки, премии и единовременные поощрения, компенсационные выплаты, связанные с режимом работы и условиями труда.

**Просроченной задолженностью по заработной плате** считаются фактически начисленные работникам суммы заработной платы, но не выплаченные в срок, установленный коллективным договором или договором на расчетно-кассовое обслуживание, заключенным с банком (расчетно-кассовым центром). Число дней задержки считается, начиная со второго дня после этого срока. В начисленную заработную плату включаются подоходный налог и страховые взносы в Пенсионный фонд с физических лиц, не включаются обязательные страховые взносы с фонда заработной платы в Пенсионный фонд, Фонд социального страхования, фонды обязательного медицинского страхования, Государственный фонд занятости.

**Просроченная задолженность по заработной плате работникам из-за отсутствия финансирования из бюджетов всех уровней** отражает задолженность организаций перед работниками, а не задолженность бюджетов перед организациями. Определяется по бюджетным и коммерческим организациям независимо от статей финансирования, включая задолженность, образующуюся в результате недофинансирования средств из бюджета на выполнение производственных программ.

Сведения о просроченной задолженности по заработной плате заполняются по форме № 3-Ф по состоянию на 1 число каждого месяца и предоставляются в территориальный орган Росстата по месту своего нахождения на следующий день после отчетной даты юридическими лицами при наличии просроченной задолженности по заработной плате работникам (кроме субъектов малого предпринимательства), основной вид деятельности которых относится к следующим группам ОКВЭД: сельское хозяйство, охота и предоставление услуг в этих областях (код 01); лесозаготовки (код 02.01.1); рыболовство, рыбоводство и предоставление услуг в этих областях (код 05); добыча полезных ископаемых (раздел С); обрабатывающие производства (раздел D); производство и распределение электроэнергии, газа и воды (раздел E); строительство (код 45); деятельность сухопутного транспорта (код 60); деятельность водного транспорта (код 61); деятельность воздушного транспорта (код 62); вспомогательная и дополнительная транспортная деятельность (код 63); управление недвижимым имуществом (код 70.32); научные исследования и разработки (код 73); образование (код 80); здравоохранение и предоставление социальных услуг (код 85); удаление сточных вод, отходов и аналогичная деятельность (код 90); деятельность в области культуры, связанная с производством, прокатом и показом фильмов (код 92.1); радиовещанием и телевидением (код 92.2); зрелищно-развлекательными мероприятиями (код 92.3); деятельность информационных агентств (код 92.4); прочая деятельность в области культуры (код 92.5). Областные (районные, городские, сельские) администрации предоставляют сведения о просроченной задолженности по заработной плате работников, занятых в области культуры, здравоохранения, образования.

**Реальная начисленная заработная плата** характеризует покупательную способность заработной платы в отчетном периоде в связи с изменением цен на потребительские товары и услуги по сравнению с базисным периодом. Индекс реальной начисленной заработной платы исчисляется путем деления индекса номинальной начисленной заработной платы на индекс потребительских цен за один и тот же временной период.

**Средний размер назначенных месячных пенсий** определяется делением общей суммы назначенных месячных пенсий на численность пенсионеров, состоящих на учете в системе Пенсионного фонда РФ.

**Реальный размер назначенных пенсий** – относительный показатель, исчисленный путем деления индекса номинального размера назначенных пенсий на индекс потребительских цен за соответствующий временной период.

**Денежные расходы и сбережения** населения включают расходы на покупку товаров и оплату услуг, обязательные платежи и разнообразные взносы (налоги и сборы, платежи по страхованию, взносы в общественные и кооперативные организации, проценты за кредиты и др.), расходы на приобретение недвижимости, прирост финансовых активов.

**Прирост финансовых активов** состоит из прироста (уменьшения) вкладов на счетах граждан, денег на руках у населения, расходов на приобретение ценных бумаг, иностранной валюты, изменения средств на счетах индивидуальных предпринимателей, задолженности по кредитам.

**Величина прожиточного минимума** в соответствии с Федеральным законом от 24 октября 1997 г. № 134-ФЗ “О прожиточном минимуме в Российской Федерации” представляет собой стоимостную оценку потребительской корзины (устанавливается постановлением областного Собрания депутатов), а также обязательные платежи и сборы. Потребительская корзина включает минимальные наборы продуктов питания, непродовольственных товаров и услуг, необходимых для сохранения здоровья человека и обеспечения его жизнедеятельности.

С I квартала 2001 г. расчеты величины прожиточного минимума в целом по области производятся на основе данных Территориального органа Федеральной службы государственной статистики об уровне потребительских цен на товары и услуги, определяющие потребительскую корзину, а также о расходах по обязательным платежам и сборам в соответствии с Методикой исчисления величины прожиточного минимума (утверждена постановлением Администрации области от 13 апреля 2001 г. N145).

**Покупательная способность** среднедушевых денежных доходов населения отражает потенциальные возможности населения по приобретению товаров и услуг и выражается через товарный эквивалент среднедушевых денежных доходов. Под товарным эквивалентом понимается количество какого-либо одного товара (услуги) с конкретными потребительскими свойствами, которое может быть приобретено при условии, что вся сумма денежных доходов будет направлена только на эти цели. Показатель рассчитывается ежемесячно, нарастающим итогом с начала года.

## **ПРАВОНАРУШЕНИЯ**

**Преступность** - социально-правовое явление, включающее преступления, совершенные на конкретной территории в течение определенного периода времени, и характеризующееся количественными и качественными показателями.

**Зарегистрированное преступление** - выявленное и официально взятое на учет общественно опасное деяние, предусмотренное уголовным законодательством.

**Тяжкие и особо тяжкие преступления** - деяния, представляющие повышенную общественную опасность, предусмотренные пунктами 4 и 5 статьи 15 Уголовного кодекса Российской Федерации.

**Разбой** - нападение в целях хищения чужого имущества, совершенное с применением насилия, опасного для жизни или здоровья, либо с угрозой применения такого насилия.

**Хулиганство** - грубое нарушение общественного порядка, выражающее явное неуважение обществу, сопровождающееся применением насилия к гражданам, либо угрозой его применения, а равно уничтожением или повреждением чужого имущества.

**Лица, совершившие преступления** - официально взятые на учет органами внутренних дел лица, на которых заведены уголовные дела.

**Раскрываемость преступлений** - отношение числа преступлений, дела о которых окончены расследованием в отчетном периоде, к общему числу раскрытых и нераскрытых преступлений независимо от времени возбуждения уголовного дела и времени регистрации данного преступления.

**Экономическое преступление** - уголовно наказуемое деяние, совершенное в сфере производства, распределения и потребления товаров и услуг, в том числе связанное с незаконным использованием служебного статуса (хищения, совершенные путем присвоения, растраты, злоупотребления служебным положением; обман потребителей, нарушение правил торговли; нарушение государственной дисциплины цен, уклонение от уплаты налогов, выпуск и продажа товаров, оказание услуг, не отвечающих требованиям безопасности и пр.).

**Преступность несовершеннолетних** - совокупность преступлений, совершенных подростками, которым ко времени совершения преступления исполнилось четырнадцать, но не исполнилось восемнадцать лет.

**НЕКОТОРЫЕ СТАТИСТИЧЕСКИЕ ПОКАЗАТЕЛИ  
ЭКОНОМИЧЕСКОГО И СОЦИАЛЬНОГО  
ПОЛОЖЕНИЯ  
РАЙОНОВ ОБЛАСТИ**





## ДОБЫЧА ПОЛЕЗНЫХ ИСКОПАЕМЫХ, ОБРАБАТЫВАЮЩИЕ ПРОИЗВОДСТВА И ПРОИЗВОДСТВО И РАСПРЕДЕЛЕНИЕ ЭЛЕКТРОЭНЕРГИИ, ГАЗА И ВОДЫ

### ОБЪЕМ ОТГРУЖЕННЫХ ТОВАРОВ СОБСТВЕННОГО ПРОИЗВОДСТВА, ВЫПОЛНЕННЫХ РАБОТ И УСЛУГ СОБСТВЕННЫМИ СИЛАМИ ПО ЧИСТЫМ ВИДАМ ЭКОНОМИЧЕСКОЙ ДЕЯТЕЛЬНОСТИ В ЯНВАРЕ-АВГУСТЕ 2012 ГОДА<sup>1)</sup>

(в действующих ценах; по крупным и средним организациям  
(без организаций с численностью работающих менее 15 человек,  
не относящихся к субъектам малого предпринимательства))

	Обрабатывающие производства		Производство и распределение электроэнергии, газа и воды	
	тыс. рублей	в % к январю-августу 2011	тыс. рублей	в % к январю-августу 2011
<b>Всего по области</b>	<b>31707846</b>	<b>103,2</b>	<b>4654522</b>	<b>100,5</b>
г. Псков	10690029	112,1	3121584	100,0
г. Великие Луки	16353120	96,6	513330	103,4
Бежаницкий	63610	116,8	47505	99,8
Великолукский	202416	94,3	3386	10,5
Гдовский	9584	92,9	18093	109,0
Дедовичский	...	...	65834	87,4
Дновский	432119	90,5	47506	100,2
Красногородский	145080	138,0	...	...
Куньинский	...	...	...	...
Локнянский	...	...	18435	106,7
Невельский	1823	85,9	83888	100,6
Новоржевский	-	-	15696	99,2
Новосокольнический	43837	143,8	41185	107,0
Опочецкий	4075	76,0	53997	94,4
Островский	173461	79,7	161096	138,3
Палкинский	...	...	21092	97,3
Печорский	852040	151,0	70207	101,5
Плюсский	...	...	21320	100,4
Порховский	1049283	108,8	65316	107,8
Псковский	1376628	103,7	86642	94,7
Пустошкинский	20386	95,3	...	...
Пушкиногорский	...	...	33582	95,7
Пыталовский	...	...	53414	98,7
Себежский	109839	123,3	36710	97,2
Струго-Красненский	...	...	22237	88,3
Усвятский	-	-	...	...

<sup>1)</sup> Знак (...) означает, что данные не публикуются в целях обеспечения конфиденциальности первичных статистических данных, полученных от организаций, в соответствии с Федеральным законом от 29.11.2007 №282-ФЗ «Об официальном статистическом учете и системе государственной статистики в Российской Федерации» (ст.4 п.5; ст.9 п.1).

## УРОВЕНЬ ЖИЗНИ НАСЕЛЕНИЯ

### ОСНОВНЫЕ ПОКАЗАТЕЛИ, ХАРАКТЕРИЗУЮЩИЕ ПРОСРОЧЕННУЮ ЗАДОЛЖЕННОСТЬ ПО ЗАРАБОТНОЙ ПЛАТЕ

(по данным, полученным от организаций, без субъектов  
малого предпринимательства; тысяч рублей)

	Просроченная задолженность на 1 сентября 2012	Из общей задолженности		Суммарная просроченная задолженность на 1 сентября 2012 в % к 1 августа 2012
		задолженность из-за несвоевременного получения денежных средств из бюджетов всех уровней	задолженность из-за отсутствия собственных средств	
<b>Всего по области</b>	<b>26589</b>	-	<b>26589</b>	<b>83,5</b>
г. Великие Луки	10558	-	10558	102,4
Бежаницкий	31	-	31	2,6
Великолукский	3940	-	3940	109,4
Дедовичский	250	-	250	83,9
Куньинский	220	-	220	93,6
Невельский	151	-	151	108,6
Порховский	1058	-	1058	х
Псковский	9370	-	9370	80,7
Пустошкинский	1011	-	1011	84,8